SEIS MUERTOS Y 35 HERIDOS

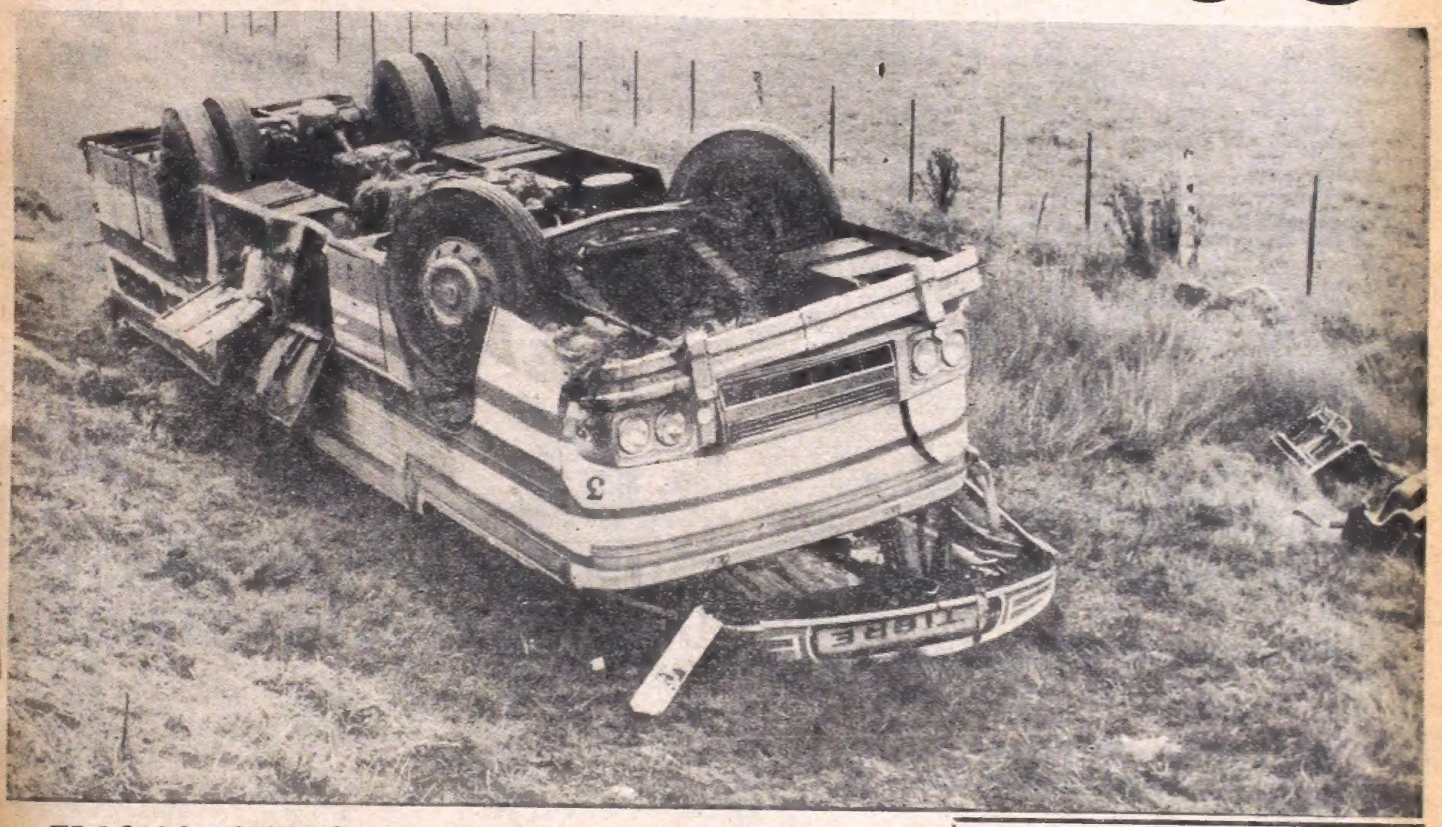

TRAGICO VUELCO DE UN MICRO EN LA RUTA 2

Totalmente aplastado quedó al borde del camino el ómnibus que se dirigía desde Mar del Plata al Tigre y que al volcar causó la muerte de seis personas. Otras 35 resultaron heridas, 18 de ellas de gravedad. El vuelco se produjo a las 3.15 horas de hoy, en medio de una tremenda lluvia que impedía la visibilidad y en circunstancias en que el trágico vehículo con 48 pasajeros a su bordo se desplazaba a gran velocidad. Los heridos fueron atendidos inmediatamente y llevados a distintos hospitales. (Inf. página 16).

crónica
FIRME JUNTO AL PUEBLO
Año XV - Bs. As., Viernes 17 de Marzo de 1978 - Nº 4.823 - $ 120
RECARGO VIA AEREA $ 20

ALDO MORO

• Lo Matan Mañana si no Liberan a 20 Extremistas
• Su Esposa, Gobierno y Partido Rechazan el Canje

• Inform. Páginas 8 y 9

FRAUDE EN UN GREMIO

ESTARIAN DETENIDOS 3 EJECUTIVOS DE TELAM

Tres altos ejecutivos de la agencia oficial de noticias Télam estarían detenidos en relación con la investigación que se sigue por presuntas irregularidades en el manejo de fondos de publicidad. Así lo afirmó esta mañana la agencia Noticias Argentinas, según la cual el monto de lo defraudado ascendería a 250 millones de pesos ley.

Los hasta ahora detenidos serían el arquitecto Murray, gerente de publicidad de Télam, y dos ejecutivos de apellidos Elizalde y Sáenz. Según la fuente mencionada, "la defraudación comenzó a concretarse cuando la empresa estatal tuvo a su cargo la programación de la Feria Internacional Argentina, realizada el año pasado en Tandil.

Como informáramos en nuestra 6ª edición de la víspera, la Secretaría de Información Pública de la Presidencia confirmó ayer oficialmente "la presunta comisión de delitos de orden económico en los que estaría incurso personal del Departamento de Publicidad de la agencia estatal TELAM".

Cabe señalar, por último, que las personas a las cuales "Noticias Argentinas" da como detenidas, no eran muy antiguas en TELAM, pues habían sido designadas en oportunidad de la reorganización practicada poco después del 24 de marzo de 1976.

Prisión a Dirigentes de Aeronavegantes

Por el delito de defraudación por administración fraudulenta, el juez de instrucción Carlos A. Tavares dictó la prisión preventiva para directivos de la Asociación Argentina de Aeronavegantes que intervinieron en la compra para esa institución de una propiedad ubicada en Punilla, Córdoba, a la que pensaban convertir en hotel gremial.

La prisión preventiva dictada por el juez Tavares recayó en Liborio Juan Anzaldi, casado, de 51 años, aviador comercial de Aerolíneas Argentinas; en José Perea, casado, de 57 años, comisario de Aerolíneas Argentinas; en Armando Ibáñez, casado, de 41 años, y en José Gagliardi, casado, de 77 años, jubilado.

A todos los procesados se les trabó embargo en los bienes hasta cubrir la suma de quinientos mil pesos.

La denuncia por administración fraudulenta fue promovida por el fiscal Ricardo R. Solomonoff, destacando que la Asociación Argentina de Aeronavegantes había sido perjudicada con la compra de la propiedad de Punilla, que se concretó en forma irregular.

Se comprobó que mediante una irregular autorización se adquirió ese bien que es inapropiado en el estado en que se encuentra para ser utilizado como hotel, teniendo en cuenta que ese destino fue la condición inequívoca que impuso el Instituto Nacional de Obras Social, INOS, al acordar el préstamo. Por ello según el juez Tavares se ha comprometido y obligado abusivamente a la entidad gremial, provocando un desequilibrio financiero que debe ser enjugado con los aportes de todos los socios.

La autorización anómala para la compra de esa propiedad se concretó el 18 de octubre de 1974 oportunidad en que para dar validez legal a la compra, según los estatutos, correspondía darla la asamblea y no el Consejo Directivo.

Dice el juez Tavares que solo en casos muy urgentes se autoriza al Consejo Directivo disponer la compra de inmuebles sin autorización de la asamblea, pero que en éste no existió tal motivo de urgencia, lo que quedó probado no solo en los términos y fechas de los boletos de compra y venta y escrituras relativas a la transmisión de la propiedad".

También el juez analizó otras facultades que otorgó la asamblea al Consejo Directivo, pero destacó que pese a ello no estaba facultado para realizar este tipo de adquisiciones que perjudicaron a la institución de los aeronavegantes.

♦ INTERVIENEN UNA CAMARA

MENDOZA, 17 (De nuestro corresponsal). — La Cámara de Comercio, Industria y Agricultura del departamento San Rafael, fue intervenido por el término de 45 días por disposición del Poder Ejecutivo Provincial.

En los considerandos del decreto, se analiza el contenido de una declaración emitida por la entidad el 23 de febrero, la que fue entregada a los medios de difusión, cuyos términos afirma que "exceden notoriamente el marco de los estatutos y lo establecido por la legislación vigente para el funcionamiento de la cámara".

Sostiene después que la declaración "contiene incursiones en el terreno de la actividad gremial y política.

PIDEN AJUSTAR LECHE A PRECIO DOLAR

La "guerra" de la leche continúa. Los productores siguen reclamando por "los altos costos" y aseguran que el precio actual del vital alimento "resulta un subsidio para el consumidor". Por eso, en un documento dado a conocer anoche, la **Unión General de Tamberos (UGT)** solicita que a partir del 1º de abril "se aumente a 2.800 pesos el precio mínimo y básico del kilogramo de grasa butirosa y se fijen ajustes periódicos sobre ese valor, iguales al ciento por ciento de las variaciones del dólar".

El aumento solicitado llevaría el litro de leche "a las nubes". Y ni qué hablar de sus derivados, especialmente la manteca y los quesos. Los tamberos, dueños de las vacas, solicitan por medio de su organización gremial ajustes periódicos iguales al ciento por ciento de las variaciones del dólar, olvidando que estamos en la Argentina y que los trabajadores, productores y consumidores, cobran magros salarios en pesos nacionales.

La Unión General de Tamberos (UGT) cuestionó también, en nombre de los productores de la cuenca lechera de la provincia de Buenos Aires "la tremenda escalada del impuesto inmobiliario bonaerense", afirmando que "configura una acción confiscatoria para el específico sector tambero". Destacan que a fines de febrero se distribuyeron "sorpresivamente" las boletas correspondientes a la denominada "cuota 0", con valores que "sobrepasan la contribución total de 1977".

Señalan, en su defensa, que "el impuesto de referencia deja de estar inspirado en un principio de justicia, por cuanto el pequeño y mediano productor es un trabajador más, que no se beneficia del desarrollo económico y social del país, pudiéndose constatar en el estado real en que se encuentran los tambos y en el precario sistema de vida de la gran familia tambera", y que "resulta de esta manera injusto, ya que no guarda igualdad entre contribuyentes de una misma capacidad económica y engloba una clase media rural con la pudiente".

Los tamberos aportan una larga serie de cifras estadísticas sobre la rentabilidad de los establecimientos y destacan que "aún en el caso en que el productor tambero no tuviera que pagar el impuesto inmobiliario, seguiría en total quebranto, como consecuencia de la falta de precios compensatorios a su producción". Aquí está el problema. Los dueños de las vacas le temen a los impuestos y reclaman más ganancias. Piensan en lo suyo —que es legítimo— pero se olvidan del consumidor, en especial el asalariado, que vive permanentemente preocupado por el alza del costo de la vida, por lo difícil que se torna día a día llevar lo mínimo indispensable a su hogar.

Hace unos días el **Comité de Defensa de la Producción Lechera (CODEPROLE)** afirmó que el precio de la leche al consumidor deberá ascender a la suma de 165 ó 170 pesos.

IMPORTANTE INDUSTRIA METALURGICA

RADICADA EN EL INTERIOR DEL PAIS, REQUIERE

Oficiales Mecánicos Para Mantenimiento de Planta

Es indispensable poseer conocimiento de materiales, tratamientos y usos, interpretación de planos y teoría básica del oficio. El postulante deberá acreditar además una sólida experiencia en hidráulica, neumática, mecanismos y ajustes.

Oficiales Mecánicos Diesel- Hidráulicos

Se buscan preferentemente personas que hayan atendido equipos viales y/o similares, acreditando muy buenos conocimientos mecánicos y experiencia en mantenimiento de motores diesel y equipos hidráulicos.

Oficiales Electricistas del Automotor

La persona seleccionada será aquella que posea probados conocimientos teóricos sobre la especialidad y amplia experiencia en reparación y mantenimiento de instalación y componentes eléctricos de todo tipo de automotores (preferentemente de servicio pesado).

SON REQUISITOS COMUNES A TODOS LOS PUESTOS:

* Poseer experiencia no menor a 3 años en puestos similares en grandes empresas
* Ser mayor de 28 años
* Ser argentino nativo o naturalizado

SE OFRECE.

* Excelente jornal inicial
* Confortable vivienda sin cargo para el postulante y su grupo familiar
* Beneficios adicionales (mudanzas, pasajes, etc.)

Los interesados podrán presentarse hoy viernes de 9 a 12 y de 14 a 19 horas y mañana sábado de 9 a 12 horas

Gran Canarias 547 (Frente a Estación) - Quilmes

ENTREGAN A PARIENTES LOS ULTIMOS MUERTOS EN MOTIN

Después de retirar las correspondientes autorizaciones en el juzgado federal Nº 3, a cargo del doctor **Guillermo Rivarola**, que había dispuesto que se verificara la autopsia de todos los cadáveres del luctuoso incendio que provocaron los presos internos en el pabellón 7, de la cárcel de Villa Devoto, los parientes recibieron en a Morgue Judicial la mayoría de los féretros con los muertos.

Hasta la víspera, los cadáveres retirados sumaban más de 40. Posteriormente y en la mañana de hoy se prosiguió con la fúnebre tarea, a medida que los médicos forenses efectúan las necropsias. Se adelantó que el juez Rivarola ya ha recibido los informes de los especialistas, en los que se hace constar que la mayoría de los convictos fallecieron por asfixia, por inhalación de humo tóxico desprendido del poliester de los colchones que habían quemado o por las horribles quemaduras que sufrieron.

Para realizar la tarea, el juzgado federal dispuso que la Morgue Judicial trabajase en la noche del martes y miércoles y se convocó a todo el cuerpo médico judicial.

Los primeros 46 cuerpos habían sido examinados hasta anoche y después los otros muertos que fueron ingresando en las salas, hasta completar su totalidad.

Como se recordará el doctor Rivarola había ordenado que absolutamente todos los cadáveres de los penados fallecidos en el trágico motín de Devoto, fuesen cuidadosamente examinados para verificar la causa de la muerte y "no dejar lugar a dudas en este aspecto".

La diligencia se cumplió en la Morgue Judicial, el viejo edificio de Junín y Viamonte de esta capital, a donde fueron conducidos en furgones los cuerpos sin vida de los quemados y asfixiados. Otra de las penosas tareas que se debió cumplir consistió en el reconocimiento para lograr una fehaciente identificación, pues el fuego mutiló horriblemente los rostros y las manos de muchos de ellos.

En las cercanías de la Morgue un gran número de deudos de los presos fallecidos esperó día y noche hasta que le fueron dados los cadáveres.

Detonan Bomba

Causó alarma entre la gran cantidad de público que circula en las inmediaciones de Diagonal Roque Sáenz Peña al 600, el estallido en un camión especial de la brigada de explosivos de la Policía Federal, de una bomba que anteriormente había sido retirada del 8º piso del edificio Bencich, ubicado en la mencionada avenida al 615.

Los especialistas del cuerpo policial recibieron una denuncia de que en el lugar indicado había un bulto sospechoso. Una vez desalojado el inmueble, que consta de más de 13 pisos e innumerables oficinas, con grandes precauciones se logró sacar el artefacto. Había sido colocado en el estudio del Dr. Ricardo Yofré, secretario general de la Presidencia de la Nación.

OFFSET

Fotocromista 1ª

Armador y Matrizador de Películas

Fotógrafo Tramador

E. G. A. A. S. A.

Avenida Coronel Roca 2199 - Capital

T. E. 921-3402

NO SE PRIVAN DE NADA EN LA PLATA: A RAIZ DE LA ABULTADA CIFRA DEL PRESUPUESTO MUNICIPAL, QUE ES UNO DE LOS MAS ALTOS DE LOS ULTIMOS TIEMPOS, SUB EN LOS IMPUESTOS ENTRE EL 140 Y EL 830 POR CIENTO

LA PLATA, 17 (De nuestro corresponsal). — A raíz de la abultada cifra del presupuesto municipal para el ejercicio del año en curso, que insumirá en el rubro personal un 20,8 por ciento, con una provisión de otro porcentual igual para futuros aumentos de sueldos, para una dotación de 2.650 personas, las autoridades de la comuna local, decidieron aumentar los tributos en un porcentual que oscila entre el 140 y el 831 por ciento, que constituye uno de los más altos de los últimos tiempos.

Nuevamente la comunidad tendrá que hacer frente a imposiciones altas que, en muchos casos, son difíciles de abonar para los propietarios de menores recursos, e influyen en forma ponderable en el alza del costo de las locaciones.

Las obras públicas que se efectuarán insumirán el 34,94 por ciento. Entre ellas se destacó la repavimentación de calle sen el ejido platense. Sin embargo lo que más resonó en el contribuyente de La Plata, ha sido el aumento de las tasas que influirá en los comercios y en toda la actividad, al igual que en el pobre bolsillo de los particulares, que ven crecer los tributos, en tanto los servicios no mejoran en la misma proporción. Al respecto se hace hincapié en la racionalización de tareas en la comuna. El plantel de personal se mantiene en el mismo nivel que el pasado año, aunque se ha dicho que posiblemente se reducirá, al incorporarse a las tareas administrativas equipos electrónicos, que se pondrían en funcionamiento en el curso de 1978.

UNIVERSITARIOS PREOCUPADOS

Transformarían Estructura de la Tecnológica

Los docentes y alumnos de la Universidad Tecnológica Nacional están seriamente preocupados. Un trascendido, que ha golpeado con fuerza en esa casa de altos estudios, señala la posibilidad de una transformación que la convertiría en una estructura superior no universitaria. Al parecer de acuerdo a la versión, el proyecto habría sido expuesto el miércoles pasado por el ministro de Cultura y Educación de la Nación, doctor **Juan José Catalán**, en la reunión realizada por el gabinete nacional para escuchar su exposición sobre las políticas educativas trazadas para aplicar desde el corriente año.

Esta situación, que habría tomado por sorpresa a las autoridades de la Universidad Tecnológica Nacional por cuanto desconocían la existencia de un proyecto como el citado, provocó sin embargo una seria reacción entre los estudiantes de la Regional Buenos Aires. Durante la jornada de la víspera circularon volantes anónimos con leyendas adversas a la iniciativa ministerial y duras críticas para la gestión del doctor **Catalán**. En la Regional Córdoba también se puso de manifiesto la total disconformidad con el proyecto.

Durante la jornada de la víspera los periodistas trataron de obtener la opinión de las autoridades de la Universidad Tecnológica Nacional, pero las personas consultadas se negaron a efectuar comentarios con respecto a las versiones que sostienen la inminencia de la desjerarquización de esa casa de altos estudios. El rector, comodoro-ingeniero **Oscar Conca**, rehusó dar una respuesta que apuntalara o negara la veracidad del supuesto plan.

El rector **Conca** se reunión anoche con el ministro **Catalán**, sin que hasta el momento se conozca lo conversado. Fue esa la primera reunión en que el responsable de la Universidad Tecnológica Nacional tomaba contacto con la máxima autoridad educativa del país para informarse sobre las intenciones oficiales en materia tecnológica. Sabido es que el país, en esta etapa de reorganización necesita la presencia de técnicos altamente capacitados y que la Universidad Tecnológica Nacional es la mayor generadora de competencia.

Celosos buscadores de noticias, los periodistas acreditados en el Ministerio de Cultura y Educación, procuraron una respuesta valedera para dar veracidad o negar la posibilidad del cambio. No hubo declaraciones directas, pero un alto funcionario sostuvo que "la versión difundida por la prensa es infundada".

♦ EN EL CONET

En la sede del Consejo Nacional de Educación Técnica (CONET) se firmó hoy, a las 11, un convenio entre ese ente estatal y la empresa La Cantábrica, para la formación y capacitación de personal calificado.

El acuerdo fue suscripto por el interventor del CONET, ingeniero Carlos Burundarena, y el presidente de la mencionada empresa, doctor Enrique Coll, estableciéndose las acciones a desarrollar para la preparación de instructores, operarios y profesionales de supervisión, a quienes se les otorgará certificado de carácter nacional una vez aprobada la evaluación final por parte del CONET.

Los programas de enseñanza serán estructurados, conducidos y dictados por el CONET y la selección de participantes por La Cantábrica, entre su personal y de los que provengan del mercado laboral de la zona oeste. Asimismo, la empresa proveerá locales, máquinas, herramientas y materiales y se hará cargo de los demás gastos que demande el desarrollo de los cursos.

ACERAS: APLICAN FUERTES MULTAS POR INFRACCIONES

La Municipalidad de la Ciudad de Buenos Aires prosigue verificando el incumplimiento de las disposiciones relativas a construcción, mantenimiento y conservación de cercas y aceras. Estas infracciones hacen pasibles a los responsables de multas de 10.000 a 200.000 pesos y/o arresto de hasta 30 días, según se recuerda en un comunicado.

Los inmuebles en infracción últimamente verificados, así como el nombre de los titulares responsables, son los siguientes:

Manuel Trelles 2135/71, propiedad de Drayton SACIFIA; Ramón Freire 3529/39, de Simona Andino de Avila; San Blas 2336, de la Organización Hasman S.C.A.; Besares 3972, de Fernando Silva y Alberto Fernando Silva y Vázquez; y Amenábar 1837, de propiedad de José N. F. Caputo y señora.

Idéntico temperamento se seguirá con aquellas propiedades que se encuentran en infracción por carecer de cercas y aceras, o están ellas deterioradas.

♦ OTRAS INFRACCIONES

Asimismo, funcionarios de la Dirección de Tránsito y Obras Viales de la comuna efectuaron ayer un vasto operativo con el fin de controlar y reprimir infracciones al tránsito. Se verificaron el cruce veloz en las bocacalles, la velocidad en sendas peatonales, la falta de cumplimiento de los colectiveros a estacionar cerca del cordón de la vereda, el estacionamiento en doble fila, entre otras

ALTOS MANDOS Y EL CUARTO HOMBRE

Un escueto comunicado oficial distribuido anoche informa sobre la reunión de la tarde en el comando en jefe del Ejército cuyo titular, teniente general Videla, "impartió a los 60 generales en actividad "su orientación para las actividades que desarrollará la fuerza durante el año militar 1978". En una reunión previa, celebrada a la mañana, "los comandos superiores efectuaron exposiciones sobre la situación en sus respectivas jurisdicciones".

Sin embargo, de acuerdo a trascendidos de fuentes responsables, el temario no habría sido exclusivamente castrense, pues en la oportunidad el teniente general Videla habría expuesto sobre el anteproyecto de plan político presentado a otras fuerzas, sobre el balance y perspectivas de la acción de gobierno y sobre su retiro del arma para asumir específicamente la función presidencial, convertido en "cuarto hombre" del esquema de poder.

Esto último lo afirma en su edición de la fecha el matutino "La Opinión", bajo intervención del Poder Ejecutivo a cargo del coronel Francisco O. Basaldúa. Según dicho órgano, el teniente general Videla anticipó que su retiro se producirá el 1º de octubre próximo, y que su reemplazante en el comando en jefe será el actual titular del Estado Mayor General, general de división Roberto Viola. Previamente, deberán quedar perfectamente definidas "las facultades que correspondan, respectivamente, a la Junta Militar y al presidente".

El teniente general Videla, según las versiones arriba mencionadas, se refirió al anteproyecto del plan político, el cual, bajo el título de indudables sugestiones alberdianas de "Primeras Bases para una Propuesta Política de Unión Nacional", ya fue girado a las otras dos fuerzas, que también elaboran sus propios documentos, de cuya "compatibilización" surgirá el plan conjunto que ha de proponerse a la ciudadanía. Subrayó en todo momento lo esencial que resulta la solidaridad de las Fuerzas Armadas y la cohesión interna del Ejército.

La propuesta política —habría explicado el general Videla— se eslabona en una serie de pasos sucesivos durante un período no breve de tiempo, con aspectos de "convergencia cívico-militar" tales como la creación de un Consejo de Estado y de un Consejo Económico-Social, así como el diálogo con figuras representativas de sectores y tendencias, del que solo estarían excluidos los "subversivos" y los "corruptos".

INGLESES DETIENEN NIÑOS POR REPUDIAR HUELGA DE MAESTROS

LONDRES, 17 (EFE). — Más de cien niños fueron detenidos por la policía después de que más de 20.000 iniciaran una rebelión escolar de alcance nacional para protestar contra la actitud de sus maestros, en conflicto laboral.

Si hasta ahora, comentan los sociólogos, las revueltas estudiantiles tenían como escenario único los recintos universitarios, la nueva generación se adelanta, con mucho, a cualquier previsión y empieza a liberarse incluso a partir de los seis años.

El conflicto laboral planteado por más de millón y medio de maestros británicos en apoyo de sus reivindicaciones salariales ha dado pie para que, por primera vez, los colegiales puedan decir: "esta boca es mía".

PRECIO JUSTO

COOPERATIVA EL HOGAR OBRERO

Supercoop®

Vino Reserva Tto. y Bco. bot. de ¾ s/e.	$ 215
Aceite de Maíz lta. de 1 L.	$ 746
Dulce de Membrillo pte. de 450 grs.	$ 229
Harina de Trigo pte. de 1 Kg.	$ 174
Harina "Leudante" pte. de 1 Kg.	$ 199
Agua Mineral sachet de 1 y ½ Lts.	$ 60
Leche en polvo ENTERA sachet de 1 Kg.	$ 999
Leche en polvo Descremada pte. de ½ Kg.	$ 555
Café Molido pte. de 250 grs.	$ 965
Café Molido pte. de 500 grs.	$ 1.917
Yerba E. H. O. verde pte. de 1 Kg.	$ 520
Yerba E. H. O. roja pte. de 1 Kg.	$ 520
Arroz Carolina DOBLE cja. 1 Kg.	$ 310
Galletitas de mesa Pancrek pte. 150 grs.	$ 98
Lentejas bolsita 500 grs.	$ 166
Margarina Untable pote 500 grs.	$ 499
Jabón en pan de 400 grs.	$ 105
Desinfectante 1ra. marca fsco. 500 cc.	$ 269
Papel Higiénico bolsa x 4 rollos	$ 320
Detergente al 30%, sachet de 135 cc.	$ 70
Pompones de aluminio pte. de 60 grs.	$ 109
Lana de Aluminio madeja de 40 grs.	$ 75
Lana de Aluminio madeja de 70 grs.	$ 127
Lana de Aluminio madeja de 150 grs.	$ 265
PAN FRANCES 500 grs.	$ 130
PRE PIZZA "GRANDE" de 400 grs.	$ 198
Vinagre de Vino 1ra. marca bot. 1 L. s/e.	$ 208
Detergente, ropa fina, 1ra. marca, sachet 300 cc.	$ 221
Dulce de leche, pote 500 grs.	$ 340
Dulce de leche, tarro 1000 grs.	$ 649
Lavandina, sachet 200 cc. 1ra. marca	$ 40
Aceite mezcla bot. 1 y 1½ Lts.	$ 730
Caldos todos los gustos 1ra. marca caja 6 cubos	$ 99
Tomates al nat. 1ra. marca Lta. 380 grs.	$ 95
Cacao Azucarado 1ra. marca est. 200 grs.	$ 419
Salchichas de viena pte. de 6 unid.	$ 199
Café Soluble BESSONE 170 grs.	$ 1.978
Puré de Papas FLEISS caja 130 grs.	$ 279
PERFUMERIA - LIBRERIA - TIENDA - ZAPATERIA	
TALCO NOVO DERMINFANTIL x 200 Grs.	$ 292
TINTURA KOLESTON 1 + 1	$ 490
MAQUINA AFEITAR SUNBEAM	$ 7.430
CHAMPU ROCHDALE LIQ.CONCENTRADO	$ 360
JABON TOCADOR 1ra. Marca 150 x 3	$ 590
JABON TOCADOR 1ra. Marca 100 x 3	$ 405
CREMA NIVEA 57 gramos	$ 250
CREMA ATRIX Lata	$ 295
CUADERNO ARGENTINA '78, 24 hojas	$ 140
CUADERNO ARGENTINA '78, 48 hojas	$ 250
ARTE NOTES 21 x 27, 100 hojas	$ 400
LIBRO CAMPANITA	$ 2.500
LIBRO RULO Y PELUSA	$ 2.600
MANUAL EL ALUMNO, DESDE	$ 2.970
LIBRO PRIMERITO	$ 2.100
LIBRO DULCE DE LECHE	$ 2.500
CONJUNTO P/GIMNASIA, EN POLIAMIDA STRETCH, COLOR AZUL CON TIRAS BLANCAS TALLES 22 al 34 desde	$ 5.200
SABANAS Y FUNDAS en tela de algodón, estampados, variedad de diseños y colores firmes al lavado	$ 3.990
BOLSO DEPORTIVO EN TELA PLASTICA	$ 1.490
ZAPATILLA DEPORTIVA MEDIO BASQUET Blanca o Azul, 27/28, $ 1.690 - 29/34, $ 1.860 - 35/38, $ 2.390 y 39/45,	$ 2.590
MOCASIN DAMA EN CUERO DE VACA MARRON O NEGRO EN FONDO DE GOMA	$ 2.990

48 BOCAS DE EXPENDIO

¡CRIMEN EN EL SUBTE!

TRAGEDIA DE SA PEREYRA: ¿FERROCARRILES CULPABLE?

SANTA FE, 17 (De nuestro corresponsal). — El juez federal Fernando Mántaras rechazó la pretensión de Ferrocarriles Argentinos de constituirse en parte querellante en el proceso penal instruido por el luctuoso accidente de Sa Pereyra, en que perdieron la vida 54 pasajeros del tren Estrella del Norte.

Para asumir tal carácer —dice la resolución— es necesario ser "particularmente ofendido' por el hecho delictuoso, según el artículo 170 del Código de Procedimientos en lo Criminal. "Ello excluye en tal carácter al simplemente damnificado cuando no es también ofendido", señala el magistrado.

Por consiguiente, la empresa sería "un damnificado que sufre un perjuicio sin ser ofendido y en tal carácter deberá recurrir necesariamente a la sede civil si quiere reclamar la indemnización del daño".

De esta manera el juez admite la posibilidad de que ferrocarriles pueda convertirse de acusador en acusado, ya que los hechos aún no han quedado fehacientemente establecidos.

En tal sentido, trascendió que ha prestado declaración en el juzgado el estudiante de odontología entrerriano Enrique Bonaldi, domiciliado en Santa Elena, quien viajaba de ocasional acompañante en la cabina del camión cuando se produjo el accidente. Bonaldi habría declarado que en el paso a nivel no había funcionado ninguno de los dispositivos de prevención.

Madre de Dos Niños Murió al Caer a las Vías Cuando le Arrebatan Cartera

Un hecho de incalificables características, en el que se dan cita el delito, la tragedia y el estupor de quienes lo presenciaron tuvo como escenario la estación Angel Gallardo de la estación de subte línea B que cubre el tramo Leandro Alem-Federico Lacroze.

El drama se inició ayer a las 15.15, cuando el convoy estaba parado en la estación. En ese momento, un individuo que hace del robo un medio de vida estiró su mano hacia la cartera que portaba la señora María Pía Bernetti de Wozliak. A causa del fuerte tirón, ya que la cartera la llevaba colgada del brazo, la mujer fue desplazada hacia la puerta del vagón.

Y ahí, mientras el vil delincuente huía con la cartera en la mano, la joven mujer quedó con medio cuerpo afuera del convoy. El subte estaba demasiado lleno y nadie pudo ayudarla. La puerta la había aprosionado a la altura de la cintura. Y así, ante sus propios ojos mientras el tren entraba en las curvas, la víctima del cruel episodio debió ver todo cuanto le iba a suceder.

La marcha no pudo detenerse y la señora sufrió horribles mutilaciones. El tren la despidió luego de arrastrarla varios metros.

Quienes presenciaron tan horrible tragedia no pudieron salir de su angustia. Ni bien el vehículo se detuvo corrieron a auxiliar a la joven, al tiempo que se daba aviso al hospital más cercano. Dolorida, terriblemente herida y ya inconsciente, la víctima fue llevada al hospital más próximo, mientras todos proferían gritos condenatorios contra el ladrón culpable de la tragedia.

Los esfuerzos de la medicina no pudieron contra la muerte y así la herida dejó de existir en medio de horribles sufrimientos Era una señora de menos de treinta años y madre de dos niños de corta edad.

Este cruento episodio permitió conocer el drama de los vecinos del lugar, que debido a sus cotidianas ocupaciones deben viajar en la citada línea. Según manifestaron, la estación Angel Gallardo es una de las preferidas por los delincuentes Allí a menudo sube y desciende mucha gente en convoyes que ya vienen sumamente cargados. Es entonces cuando los delincuentes sacan su provecho. Roban despiadamente: billeteras, que sacan hábilmente de los pantalones de hombres, y carteras o monederos que sustraen de los bolsos de mujer.

Son muchas las personas que se quejan a diario de haber sido víctimas de la saña de los ladrones, pero nunca un caso alcanzó las proporciones y el dramatismo del que se acaba de detallar.

RUSO ERA JEFE DE ASALTANTES

Una gavilla que asaltaba a personas que salían de los bancos portando fuertes sumas de dinero fue desintegrada por la policía de la provincia. Efectivos de la Brigada de Investigaciones de Lanús concretaron la captura de Luis Deiserovich, ruso, de 46 años (jefe de la banda), y Juan Barceló, uruguayo, de 25 años. Otro integrante de la banda, Rubén García, de 50 años, argentino, se encuentra prófugo. En poder de los delincuentes se encontró un automóvil Peugeot 404, color celeste.

La banda despojó el 19 de octubre de 1977 a Oscar Fernández, en Montevideo al 100 de Bernal de 1.000.000 de pesos. El 1º de diciembre del mismo mes, en San Martín y Rodríguez Peña, de Bernal, robaron a Walter Imperiale, que llevaba consigo 1.700.000 pesos. También participaron en otros delitos.

cuando sus neumáticos se gastan, su seguridad depende de la suerte...!

PERO, ANTES QUE ESO SUCEDA, CAMBIE SUS NEUMATICOS GASTADOS Y PELIGROSOS, POR LAS "CUBIERTAS ACA", SIN MAS VUELTAS. UNA GRAN OFERTA PROMOCIONAL PARA SOCIOS DEL AUTOMOVIL CLUB ARGENTINO

CUBIERTAS ACA
LOS NEUMATICOS PARA LA GENTE PREVISORA

* FIAT 1600 BERLINA/SPORT - FIAT 125 - RENAULT 12 - BREAK (con cámara $ 15.760.-)

GRATUITAMENTE CONTROLAMOS SUS NEUMATICOS

BOFETADA A LA SOLIDARIDAD

A veces la solidaridad trae pesar. La persona que tendría que mostrarse agradecida ante una ayuda, no siempre muestra una sonrisa satisfecha y por mecanismos internos de resentimiento obra mal, comportándose en forma deshonesta con quien en un momento lo tendió una mano. Hechos como estos van quitándole a las almas bondadosas la confianza y quizás en otro momento, cuando es necesario prestar colaboración no lo hagan por temor a que se repita una experiencia negativa.

Precisamente esto es lo que le sucedió a una mujer que albergó en su hogar a Alicia Esther Gallego de Márquez, argentina de 33 años, casada, quien acababa con sus dos hijos de dejar el hogar conyugal. En estas condiciones se la domicilió en una vivienda de Morón. Se le dio albergue, comida y apoyo espiritual en el momento que se encontraba atravesando.

Ocupaba una pequeña habitación en forma gratuita y de esta forma se la ayudaba a salir de su doloroso trance. Sin embargo, la infiel huésped no procedió correctamente y mantuvo al parecer de la propietaria de la finca una conducta carente de decencia. No conforme con eso sustrajo un par de anteojos, un paraguas, una medalla de oro y otros efectos que posteriormente le fueron secuestrados por personal de la Brigada de Investigaciones de Morón, donde se radicó la correspondiente denuncia.

♦ LADRONES DETENIDOS

Un trío de asaltantes cayó en manos de la policía de Miramar. Se trata de Carlos Alberto Alegre, argentino, de 21 años, y dos menores. Los delincuentes habían penetrado en una finca y sustraído pulóveres, toallas y frazadas.

SE DIERON "ATRACON" DE QUESOS, PERO LES CAYO PESADO: DETENIDOS

Una banda de delincuentes dedicada a sustraer comestibles fue desbaratada por personal de la Unidad Regional de San Martín. Robaban a un supermercado donde trabajaban varios de los integrantes y a un comercio denominado "El Rey del Queso". Con las mercaderías sustraídas tenían un negocio de almacén.

Los malhechores arrestados son: Carlos Rubén Spano, Hugo Italo Strulesse, Eugenio Escobar, Rubén Oscar Nicoria, Ricardo Federico Velázquez, Antonio Amarilla, Ernesto Jesús D'Avis, Blanca Wenceslada Núñez Barreto y Gerardo Obispo Fernández.

Velázquez se desempeñaba en el supermercado "San Cayetano" de Avellaneda 4724/30, de Virreyes, como encargado de la sección carnes. Amarilla era jefe interno del mismo establecimiento y estaba encargado de suministrar y reponer las mercaderías que se sustraían. D'Avis había desempeñado tareas en el supermercado con anterioridad. Un menor de edad, también de la banda, atendía una verdulería de Spano y colaboró en las maniobras delictivas, mientras que Fernández era reducidor.

Spano y Nicora eran dueños de un almacén y en varias oportunidades el mismo fue surtido con las mercaderías obtenidas bajo maniobras.

Enfermera Ladrona

Se encuentra alojada en dependencias de la Brigada de Investigaciones de Morón una enfermera que sustraía material de cirugía y clínica médica en el centro asistencial donde se desempeñaba. Se trata de Emilia Ofelia Prieto, de 38 años, soltera.

MOTOS 0 KM.
Totalmente en cuotas
DESDE $ 15.000.-
Sin anticipo
MOTO "QUILMES"
YRIGOYEN y ALSINA
Galería Maypa - Local 17
Frente Estación Quilmes

Mocosos Temibles

Dos menores de edad —que habían fugado de un establecimiento de rehabilitación— fueron detenidos por efectivos de la comisaría de Bernal al ser sorprendidos cuando intentaban violentar la cerradura de un comercio de esa localidad. Junto a ellos, cayó Julio Héctor Lizarra, de 18. Son autores de numerosos robos en la zona.

CIELORRASOS - TERMOACUSTICOS DECORATIVOS
COLOCADORES
Necesitamos, con experiencia, que se encuentren trabajando y deseen mejorar sus ingresos; pagamos mejor que todos nuestros competidores.
Solicitar entrevista al 23-8896, de 9 a 13 y de 14 a 18 hs.

CANILLITAS
Recuérdase a los afiliados del Gremio mantiénese vigencia arts. 4 y 3 convenido 25-11 73. Devolución publicaciones término 48 horas.
INTERVENCION MILITAR

POSTES $ 1.400 c/u.
de 2.20 m. Algarrobo y/o QUEBRACHO BLANCO
QUEBRACHO COLORADO 3" x 3" x 2.40 m. $ 2.000
5" x 5" (mitades Dtes. nuevos) 4" x 4" x 2.40 m. $ 2.600
2.00 m. $ 2.400 2.20 m. $ 2.800 2.40 m. $ 3.000 2.70 m. $ 3.500
CONSULTE DESCUENTO p/100 o más y precios postes quebracho colorado labrados, varillas, tranqueras, durmientes, leña, CARBONASA carbón blanco que funde el doble y tiene enciendefuego.
LA lorenzo Amor
ventas por mayor y menor
Av. San Martín 3993 (1602) Florida F. C. G. Belgrano
Tel. 768-1826/2892 y 571-1587

DAVIS: CANO-FILLOL

• Vilas Enfrenta al Juvenil Gildemeister

Tensa vigilia vivieron en sus respectivas concentraciones los equipos de Chile y Argentina que hoy en el estadio Nacional de Santiago comenzarán a disputar el match correspondiente a la final sudamericana de la Copa Davis, edición 1978. **Guillermo Vilas, Ricardo Cano y José Luis Clerc** por Argentina; **Jaime Fillol, Patricio Cornejo y Hans Gildemeister por Chile**, serán protagonistas principales de la reedición del tradicional encuentro tenístico.

El sorteo efectuado el miércoles develó varias incógnitas. En primer lugar el orden de los partidos y luego la constitución de ambas representaciones. Si grande era la expectativa por saber el ordenamiento de los singles no le iba en zaga el deseo de conocer quiénes asumirían la responsabilidad.

Mientras **Furlong** jugó su carta a la experiencia de **Ricardo Cano, Ayala** lo hizo a la juventud del ascendente **Hans Gildemeister.** La lógica indica que si Guillermo Vilas ha logrado reencontrar su nivel de juego no debe tener mayores inconvenientes en vencer en sus dos juegos.

El match se definiría en la disputa del doble donde los locales presentarán la pareja que tantas satisfacciones les dio: Fillol - Cornejo, considerada entre las mejores del mundo, o en el enfrentamiento Cano - Gildemeister. Los cotejos son al mejor de cinco sets.

El doble argentino sufriría una variación. Los últimos brillantes resultados logrados por el juvenil Clerc harían que Furlong se decidiera por éste para acompañar a Vilas, en lugar de Cano. El rendimiento de este dúo encierra un profundo misterio que solo podrá develar el juego, si es que se produce el cambio.

Utilizando la misma lógica que señala a Vilas favorito para ganar sus dos partidos, debemos señalar a los chilenos como favoritos para el doble. Allí adquiere singular importancia el resultado del partido que ya jugaron Ayala y Furlong.

Todo parece indicar que Cano y Gildemeister tendrán en sus raquetas en el primer partido del domingo el pasaporte para Argentina o Chile a la siguiente ronda de la Davis. El match es sumamente difícil para ambos, aunque Chile aparece como beneficiado por el hecho de ser local y contar con el ruidoso apoyo de un público enfervorizado.

CERREZUELA EN LIOS

La presentación de Víctor Galíndez en el Luna Park frente a Cerrezuela enfrenta problemas que deben ser solucionados. Resulta que Ramón Cerrezuela se enfermó recientemente y postergó su compromiso por el título frente al desafiante oficial Celestino Bailone. Simultáneamente el estadio, el Piso de Deportes de Mar del Plata, desistió de hacer esa pelea en otra fecha, pero la Federación Argentina de Box le encontró nueva sede en San Luis.

Ocurre ahora que según la FAB, Cerrezuela debe pelear antes con Bailone, y si hace lo contrario y enfrenta a Galíndez, le será retirado el título. De modo que está entre la espada y la pared.

Una alternativa a favor es que Cerrezuela enfrente a Bailone antes del 27 de marzo y entonces podría libremente combatir con Galíndez el 8. La otra alternativa es que abandone el título o desista de enfrentar a Galíndez.

TEMPERLEY-FERRO ES CUMBRE DEL SABADO

Entre mañana y pasado mañana, tendremos un aluvión de fútbol oficial, que comenzará mañana, a las 16.30 con una jornada de los torneos de ascenso —primera B, C y D— y proseguirá por la noche a las 21, con la cuarta fecha del Metropolitano. El domingo tenemos fútbol matinal con **Argentinos Jrs. contra Estudiantes de Buenos Aires**, a las 10.30. Por la tarde, a las 16.30, las selecciones de **Argentina y Perú** y por la noche, un partido de primera B, **Arsenal de Sarandí** con **Almirante Brown**, destinado a ser trasmitido por televisión, cuyo horario no está firmemente dispuesto, por cuanto de haber una trasmisión directa del cotejo internacional, iría a las 21, en lugar de las 18.30. Pero no paramos ahí, el lunes, a las 21, también destinado a la televisión jugarán, **Chacarita Juniors con San Lorenzo de Almagro.** De manera que tome nota y elija.

♦ LA PRIMERA "B"

Vamos a la séptima fecha del torneo de primera "B" con Temperley y Almirante Brown al frente con 9 puntos, seguidos por Tigre con un punto menos. Luego con 7 puntos hay toda una caravana. Ya dijimos que el match Arsenal y A. Brown quedó para el domingo por la noche y por eso de los punteros solo estará el cotejo de Temperley con Ferro Carril Oeste, uno de los que andan en 7 puntos. Temperley viene de golear a Villa Dalmine en Atlanta y Ferro de igualar con Nueva Chicago. Los de Caballito con una buena defensa y un ataque solo discreto, pueden ser sin embargo, escollo difícil para los celestes.

Tigre y Los Andes, 8 y 7 puntos, respectivamente, sostendrán, sin duda, un partido difícil y duro, pues para ambos, que tienen grandes pretensiones, el resultado es de suma importancia para mantener posiciones. Claro que jugándose en Victoria los de Tigre aparecen como favorecidos por las circunstancias. **Tigre** viene de sufrir ante Almagro, el colista, la pérdida de un punto y otro empate registró también el equipo de Lomas de Zamora, como local ante Lanús, lo que pone a ambos, en cuanto a antecedentes inmediatos en similares condiciones. Del resto sobresalen los partidos de **Nueva Chicago con San Telmo**, por ser dos divisas tradicionales; así como el de Lanús, siempre con una hinchada seguidora y esperanzada, que recibirá al vapuleado **Villa Dalmine.**

Completan los encuentros el contradictorio **Sportivo Italiano** con el colista **Almagro; Defensores de Belgrano** con **El Porvenir y Argentino de Quilmes** con **Armenio.**

♦ PRIMERA "C"

El programa de esta categoría es el siguiente; **Lamadrid con Morón**, puntero del certamen; **Comunicaciones - Cambaceres; Tristán Suárez - Deportivo Riestra; Excursionistas - Argentino; Central Córdoba-Fénix Luján - Merlo; Dock Sud - Berazategui, Liniers - Talleres, Defensores Unidos - Deportivo Español y Barracas Central - Colegiales.**

♦ PRIMERA "D"

Zona Sur: Victoriano Arenas-Brown; San Carlos-Sportivo Barracas; Claypole Cañuelas; Yupanqui-Defensa y Justicia. **Libres:** Laferrere y San Martín.

Zona Centro: General Belgrano-Sacachispas; Justo J. Urquiza-Central Ballester; F. C. Urquiza-Defensores de Almagro; Acassuso-Piraña; Paraguayo-Palermo.

Zona Norte: Alem-Centro Español; Midland-Puerto Nuevo; Juventud Unida-San Miguel; Atlas-Pilar; Ituzaingó-Argentino de Merlo.

PROBABLES EQUIPOS

TEMPERLEY-FERRO

(PRODE Nº 11)

TEMPERLEY: Crosta; García Sangenis, Cvitkovic, Martínez, Donaires; Pereyra, Bello Mezza, Sánchez; Candedo, Jorge Díaz, Flotta o Noguera. DT: J. Fernández.

F. C. OESTE: Rubén Sánchez; Bartolomei, Tagliani, Rocchia, Albariño; Héctor Arregui, Carlos Arregui; Molina; Crocco o Apariente, Parisi. DT: R. Trigilli.

Cancha: Temperley.

* * *

DEFENSORES-EL PORVENIR

(PRODE Nº 12)

DEFENSORES: Kadijevich; Marcollese, Miranda, Giardullo, Montenegro; Balbuena, Brandoni, De Rosa o Castellanos; Moral, Lucero, Acevedo. DT: A. Villamor.

EL PORVENIR: Peidro; Pintos, Benítez, Guerrero, Mansilla; Lemos, A. Martínez, Alfredo Gómez; Pérez Otero, Passini, Palmaz. DT: J. Morales.

Cancha: Defensores.

* * *

TIGRE-LOS ANDES

(PRODE Nº 13)

TIGRE: Candia; Larrea, Silvera, Pellagatta, Di Cicco; Ross, Carrizo, Chaparro; Juárez, Itri, Río. DT: F. Calabrese.

LOS ANDES: Carlos López; Sánchez, Giorgi, Soler, Britos; Stawkowy, Vázquez, Zerr; Aimetta, Rojas, Fernández. DT: J. C. Morel.

Cancha: Tigre.

LANUS-DALMINE

LANUS: Perassi; Zappia, Giachello, Barrera, Benejú, Bernabitti, Moralejo, Horacio Cárdenas, Calderón, Peralta y Cristaldo. D.T.: J. C. Montaño.

DALMINE: Peffo; Córdoba, Klameir, Zeballos, Redondo, Juan A. Martínez, Contte, Cassinerio, Bases, Dubanced y Benítez. D.T.: Sacchi.

Cancha: Lanús.

* * *

CHICAGO-SAN TELMO

CHICAGO: Traverso; Marenda, Higuaín, De Freitas, Mazziotti, Loyarte, Bulic, H. González, Luna, Avilés y Pons. D.T.: M. Conigliaro.

SAN TELMO: Rojo, Sassi, Minutti, Angrisani, Arce, Saravi, Del Ducca, Roberto Gauna, Spósito, Benítez y Bartucci. D.T.: D. Capparelli.

* * *

ARG. DE QUILMES-ARMENIO

ARG. DE QUILMES: Moscia; Jáuregui, Regina, Piedemonte, Barrera o Di Bastiano, Prioli, Castillo, De la Mata, Calzi, Miguel González y Gutiérrez. D.T.: N. Raffo.

ARMENIO: Daniel Díaz; Paggiola, Parra, Martínez, Pereyra, Malvillán, Vendakis, Acuña, Guillín, Carrel y Saa. D.T.: E Urbano

* * *

SARMIENTO-FLANDRIA

(Domingo 16.30)

SARMIENTO: Gironacci; C. Lodico, Polo, Solahegui, Cortez, Lorant, Pezzatti, Alvarez, Del Bono, Coronel y Benítez. D.T.: J. Marino.

FLANDRIA: García; Caballero, Pasuchi, Santorelli, Roldán, Lemme, Tocalini, Lanutti, Biaggini, Lelva y Vicente. D.T.: P. Mansilla.

Cancha: Sarmiento.

* * *

ITALIANO-ALMAGRO

ITALIANO: Benítez; Cejas, Bergessio, Della Picca, Aguilera o Martinuccio, Almeida, Redondo, José Díaz, Rivero o Figueredo, Alvarez o Viola y Valdivia. D.T.: E. Banki.

ALMAGRO: Omar Pelayes; Leguizamón, Amatto, Meneghetti, M. Rodríguez, Jorge Rodríguez, Avalos, Herrera, Epifanio, Figueroa y Centurión. D.T.: E. Janin.

Cancha: Argentinos Jrs.

* * *

ARSENAL-ALTE. BROWN

Domingo 18.30

ARSENAL: Rivera; Laszlo, Fernández, Rodríguez, Castillo, Barral, Berazategui, Calcedo, Ramírez, Gutiérrez y Genin. D.T.: Subcomisión de Fútbol.

BROWN: Domínguez; Aguilar, Aicardo, Avalos, Podeley, Quiroga, Tapia, Mendoza, Giménez, Cadillac y Damiano. D.T.: N. Canevari.

Cancha: Atlanta.

HOCKEY: COMIENZA EL MUNDIAL

• India y Bélgica en el Partido Inauguración

Con el enfrentamiento entre los seleccionados de la **India y Bélgica**, mañana se pondrá en marcha la **cuarta Copa del Mundo de Hockey sobre Césped, en el Campo Argentino de Polo ubicado en Palermo.** La ceremonia inaugural se desarrollará a partir de las 15 y el primer partido una hora después. El certamen se extenderá hasta el 2 de abril, en que se jugará el cotejo final. Argentina fue designada sede de la cuarta copa mundial durante la disputa de la tercera edición en Kuala Lampur, Malasia. Además del torneo en sí, la comisión organizadora ha programado la elección de la señorita **"Miss Mundial de Hockey 78"**, quien surgirá entre las 14 representantes de los países intervinientes. Asimismo se realizará una exposición industrial en el mismo predio de Palermo. Allí los participantes tendrán oportunidad de mostrar sus progresos tecnológicos científicos y artísticos.

♦ DOS ZONAS

Los teams que actuarán en esta copa serán divididos en dos zonas, "A" y "B". En la primera están: **Australia, Bélgica, Canadá, Inglaterra, Alemania Federal, India —que es el último campeón— y Polonia.** En la restante figuran: **Argentina, Irlanda, Malasia, Holanda, Pakistán, España e Italia.**

La ronda preliminar enfrentará a todos contra todos. En lo referente a la definición del torneo, se enfrentarán en las semifinales, el primero de la zona "A", con el segundo de la zona "B" y el primero de la zona "B" con el segundo de la "A", disputando la final los dos conjuntos ganadores de esos encuentros.

♦ PRIMER PARTIDO

India y Bélgica "abrirán el fuego" de esta competencia ecuménica que permitirá apreciar las capacidades de los mejores equipos del mundo. India, el campeón, parece tener las mejores posibilidades en este partido por sus antecedentes. Si bien el equipo se halla pasando un período de cambios en su formación y ha perdido en apariencia algo de su antiguo poderío, no hay duda que va a mostrar toda su potencialidad. En el preparatorio amistoso ante Italia, que ganó por 3 a 1, los indios demostraron que están en óptimas condiciones de defender el título.

♦ BELGICA

En cuanto a Bélgica es un equipo de menor nivel que los asiáticos, pero en los últimos tiempos ha mejorado mucho en la faz técnica. Es una formación de juego fuerte y veloz, que opondrá resistencia a un rival mejor dotado individualmente y con superiores fundamentos de juego colectivo, como lo es el campeón. La delegación belga arribó ayer a esta capital, con poco tiempo de preparación, como para efectuar algún partido de adiestramiento. El jefe de la delegación, **Emile Lerminaux**, declaró que, **"los antecedentes de los países asiáticos indicaban que entre ellos estará el futuro campeón del mundo".**

♦ ARGENTINA-IRLANDA

En la segunda fecha del certamen a jugarse el próximo domingo, hará su presentación la selección argentina ante el team de Irlanda, en partido correspondiente para el grupo "B". Este cotejo dará comienzo a las 16. Previamente, a partir de las 14.30, se enfrentarán Malasia-España (grupo "B") y Alemania-Canadá para el grupo "A".

El seleccionado argentino evidenció en el partido de entrenamiento con Alemania, que terminó empatado en un tanto, buen funcionamiento de conjunto, con lucimiento de algunas individualidades, lo que abre promisorias esperanzas sobre su comportamiento en el torneo.

TITULO EN RESISTENCIA: D'ELIA ANTE CASTELLINO

RESISTENCIA, 17 (De nuestro corresponsal). — Con la llegada de Pablo Noé Castellino ya están en esta ciudad todos los elementos que materializarán el combate por el título nacional de los pesados. Hoy, el actual campeón Juan Domingo D'Elía expondrá su corona ante el desafiante mendocino Pablo Noe Castellino, quien justifica su gran chance precisamente en ser el único vencedor del actual campeón.

Castellino ha llegado a Resistencia rodeado de cierta fanfarronería, como puede deducirse de su frase saludo: **En la pelea voy a demostrar quién es el campeón, aquí la corona estuvo de paso y ahora yo me la llevo a Mendoza. A D'Elía le gano en el quinto round y si pasa le voy a dar tal paliza que deberá abandonar el boxeo.**

La pelea será a doce vueltas y las autoridades enviadas por la Federación son las siguientes: Jurados: Samuel Garaña Morales y Carlos Gallac, árbitro Arturo Canaveri y fiscal Humberto Boccardi.

♦ TIERRA ADENTRO

Las peleas del interior, esta noche: Villa María, Rubén Pardo-Juan Mora. ■ Santa Rosa: Walter Gómez-Carlos del Valle Herrera. ■ Rosario: Roque Roldán-Manuel González (nada que ver con el campeón). ■ Salta: Oscar Lucero-Floro Zarza. ■ Córdoba: Orlando Lucero Luis Abate. ■ Tucumán: Ramón Duarte-Gustavo Martínez. ■ Concordia: Luis Franco-Simón Ortigoza y Neuquén, Jorge García-Segundo Aguirre.

RACING, INSACIABLE:

HUBO MUCHOS EXPULSADOS

RACING 3 — INDEPENDIENTE 2

RACING: Cejas; Glaría, Casares, Cárdenas y R. Díaz; Olarticoechea, Magalhaes y Cordero; Barú, Avallay y Prycodko. D.T.: V. Rodríguez.

INDEPENDIENTE: Rigante; Lencina, Villaverde, Leone y O. Pérez; Biondi, Keosseián y Bochini; Britez, Outes y Magallanes. D.T.: Pastoriza.

Goles en el primer tiempo: 6 m. Cordero (R), 39 m. Britez (I) y 45 m. Olarticoechea (R).

Goles en el segundo tiempo: 18 m. Avallay (R) de penal y 45 m. Outes (I) de penal.

Cambios: Masucci y Barbas por Glaria y Prycodko (R). Arrieta por Britez (I).

Incidencias: 19 m. (ST) expulsado Bochini (I) por juego brusco; 34 m. (ST) expulsado Masucci (R) por exceso verbal y 43 m. (ST) expulsado Keosseián (I) por agresión.

BOCA 1 — COLON 0

BOCA: Santos; Pernía, Sá, Mouzo y Bordón; Salinas, Suñé y Zanabria; Saldaño, Pavón y Salguero. D.T.: Lorenzo.

COLON: Andrada; Ojeda, Vergara, Zimmermann y Fernández; Villarruel, Roldán y Di Meola; Monzón, Luñiz y Arleó. D.T.: Urriolabeitia.

Gol en el segundo tiempo: 38 m. Salinas (B.).

Cambios: Benítez y Alvarez por Saldaño y Salguero (B); Mazzo por Villarruel (C).

GIMNASIA 1 — HURACAN 1

GIMNASIA: Vidallé; Touriño, Pellegrini, Gutiérrez y Urquiza; Solari, Verón y Beltrán; Montagnoli, Fornari y Tutino. D.T.: Varacka.

HURACAN: Borzi; Cheves, Vilanoba, Díaz y Carrascosa; Ubeda, De Marta y Gallardo; Candedo, Cabrera y Gómez de Armas. D.T.: Rendo.

Goles en el segundo tiempo: 19 m. Vilanoba (H) de tiro libre; 30 m. Della Savia (G).

Cambios: Della Savia por Tutino (G) y Sanabria por Cabrera (H).

RIVER 3 — ESTUDIANTES 1

RIVER: Delménico; Azzolini, Perfumo, Rodríguez y H. López; J. J. López, Merlo y Alonso; González, Marchetti y Coscia. D.T.: Labruna.

ESTUDIANTES: Pezano; Zanollo, Rocca, Mariano y Herrera; Russo, Onni y C. López; Gottardi, Fortunato y Landaburo. D.T.: Antonio.

Goles en el primer tiempo: 22 m. Merlo (R); 42 m. Marchetti (R).

Goles en el segundo tiempo: 13 m. Galletti (R); 22 m. Gottardi (E).

Cambios: Galletti y Sabella por Coscia y J. J. López (R).

Incidencias: 41 m. (ST) expulsado Rocca (E) por juego brusco; 43 m. Gottardi (E) por juego brusco y 44 m. Mariano (E) por exceso verbal.

ATLANTA 2 — ARGENTINOS 5

ATLANTA: Reggi; Raffaelli, Filipetto, Elizeche y Guerreño; Carrió, Lobo y Vázquez; Vega, Atondo y Salomone. D.T.: Tardivo.

ARGENTINOS: Munutti; Carrizo, Milani, Bianchi y Minutti Fren, Gauna y Maradona; López, Premici y Giordano. D.T.: Spinetto.

Goles en el primer tiempo: 12 m. Maradona (AJ), 45 m. Vega (A).

Goles en el segundo tiempo: 10 m. Maradona (AJ), 14 m. Atondo (A), 15 m. Fren (AJ), 23 m. Maradona (AJ) y 34 m. López (AJ).

Cambios: Sánchez por Raffaelli (A); Fusano y Favret por Milani y Giordano (AJ).

SAN LORENZO 1 — BANFIELD 2

SAN LORENZO: Mendoza; Villar, Ruiz, Gette y Cristofanelli; Marangoni, Baigorria y Fischer; Lorea, Rodríguez y Alderete. D.T.: Resquín.

BANFIELD: Anhielo. Moris, Brandli, D'Angelo y Volk; Corvo, Lo Gatto y Cáceres; Cerqueiro, Santillán y González. D.T.: D'Accorso.

Goles en el primer tiempo: 7 m. Fischer (SL), 45 m. González (B).

Gol en el segundo tiempo: 11 m. Corvo (B).

Cambios: Collavini y Barufaldi por Rodríguez y Alderete (SL). Dellaroca y Lodico por Cáceres y González (B).

ESTUDIANTES (Bs. As.) 1 — VELEZ 1

ESTUDIANTES (B.A.): Peratta; Correia, Bravo, Jalil y Avanzi; Pafundi, Sánchez y Cicarello; Guillermo, Doroni y Toloza. D.T.: González.

VELEZ: Falcioni; Virgalito, Jorge, Artico y Malaquín; Iervasi, Rotondi y Larraquy; García, Roldán y Luna. D.T.: Cavagnaro.

Goles en el segundo tiempo: 28 m. Bravo (E) de penal; 35 m. Artico (V) de penal.

Cambios: Geoffroy y Aloy por Luna e Iervasi (V). Ceghetti por Guillermo (E).

LAS POSICIONES

EQUIPOS	J.	G.	E.	P.	Gf.	Gc.	Pts.
RACING	3	3	—	—	6	3	6
GIMNASIA	3	2	1	—	4	2	5
RIVER	3	2	—	1	7	7	4
CENTRAL	3	1	2	—	6	2	4
ARGENTINOS	3	2	—	1	7	4	4
HURACAN	3	1	2	—	5	3	4
UNION	3	2	—	1	6	5	4
BANFIELD	3	1	2	—	5	4	4
VELEZ	3	1	2	—	2	1	4
QUILMES	3	2	—	1	4	4	4
BOCA	3	1	1	1	1	1	3
PLATENSE	3	1	1	1	3	4	3
NEWELL'S	2	—	2	—	3	3	2
ESTUDIANTES (BA)	2	—	2	—	2	2	2
COLON	3	1	—	2	6	5	2
SAN LORENZO	3	1	—	2	6	6	2
CHACARITA	2	—	1	1	1	5	1
ALL BOYS	3	—	1	2	1	3	1
ATLANTA	3	—	1	2	4	8	1
INDEPENDIENTE	3	—	—	3	4	7	—
ESTUDIANTES (LP)	3	—	—	3	1	5	—

LOS GOLEADORES

MARADONA (Arg.)	3	Britez (Indep.)	2
TRAMA (Central)	3	Outes (Indep.)	2
FORNARI (Gimnasia)	3	Juárez (Platense)	2
VILANOBA (Huracán)	3	Andreucci (Quilmes)	2
CORDERO (Racing)	3	J. J. López (River)	2
López (Argentinos)	2	Marchetti (River)	2
Salomone (Atlanta)	2	Alí (Unión)	2
Corvo (Banfield)	2	Lorea (S. Lorenzo)	2
M. González (Banf.)	2	Fischer (S. Lorenzo)	2
Villarruel (Colón)	2		

PROXIMA FECHA

4ª JORNADA
Sábado 21 horas

BANFIELD vs. ALL BOYS
PLATENSE „ UNION (en Atlanta)
QUILMES „ GIMNASIA
HURACAN „ RACING
INDEPENDIENTE „ RIVER
ESTUDIANTES (LP) „ BOCA
COLON „ ATLANTA
VELEZ „ NEWELL'S (en S. Lorenzo)

Domingo 10.30 horas

ARGENTINOS vs. ESTUDIANTES (BA)

Lunes 21 horas, por TV

CHACARITA vs. SAN LORENZO

Libre: CENTRAL

LA SELECCION A PUNTO

• Esperado Encuentro con Perú

En vísperas de otro compromiso de la selección argentina de fútbol, se pueden hacer algunas reflexiones, que por cierto no son favorables al equipo de César Luis Menotti, su entrenador y seleccionador. Pero felizmente para el estado anímico de sus jugadores el equipo peruano además de ser visitante, pasado mañana, no se presenta como un adversario de mucho riesgo. Aún juganso en el estadio Nacional de Lima solo se mostró como discreto en fuerza y técnica, ante regulares equipos argentinos de clubes y en el último partido debió esforzarse para igualar con Chacarita Juniors que comparte el penúltimo lugar en el Metro.

La selección no ha conformado nunca al público argentino en sus presentaciones en el país, dando la impresión de que la larga preparación realizada bajo las órdenes del señor Menotti, un enamorado del clásico estilo rosarino, lejos de amalgamar sus fuerzas, les ha hecho perder en eficacia.

Esto quedó demostrado en el partido con la formación oriental, que trajo de Montevideo la sociedad mutual de los jugadores de Montevideo. Ese equipo formado con antelación de tres días, mostró más plan de juego, mayor cohesión y sobre todo entendimiento que el local y consiguió un empate sin goles, que tuvo sabor de triunfo para los visitantes y amargor de derrota para los nuestros.

♦ DIFICULTADES

Para quienes hemos asistido desde 1953 a los pasos iniciales de nuestras selecciones, que reanudaron entonces su actividad internacional con equipos europeos, con los recordados partidos con España e Inglaterra, no cabe la menor duda, que la formación de un team poderoso y capaz, es en la mayoría de los casos obra de la casualidad. No valen todos los trabajos o teorías. El fútbol que es un juego de once hombres depende de la coordinación entre sus integrantes. Más que la calidad individual todo está supeditado a que se entiendan en el field, lo que no puede enseñarse.

Para refirmar ese aserto vale decir que en el 53, tras reptidos ensayos, se recurrió a dos equipos para integrar la selección con alguno que otro injerto. Nada más. Cuando en el 57 se logró la mejor formación argentina, que no quedó librada, como ocurría siempre a su defensa, tradicionalmente capaz sobre todo en guardavallas, la integración de **un ataque con Corbatta, Maschio, Angelillo, Sivori y Garabal,** luego reemplazado por Cruz al ser vendido aquél, fue obra de la casualidad. **Guillermo Stábile no le tenía simpatía alguna a Sivori y lo dejaba de lado cuando podía.** Pero una mañana que la selección fue a entrenarse a Gimnasia, en La Plata, una mañana húmeda faltaron varios jugadores, entre ellos Grillo, titular para el puesto y no le quedó a Stábile más remedio que usar a Sivori, que dio a ese equipo otra tónica, en impulso y efectividad.

El fracaso de Suecia, fue efecto de una falla en el conocimiento del rival, lo cual no ocurre en este caso en que ha habido buena previsión. El triunfo en la Copa de las Naciones, en Río de Janeiro, fue efecto también de una integración casual de Minella y de la presencia de hombres muy animados, ecicateados porque nadie creía en ellos. Pero luego lo de Alemania, demostró el error de incluir jugadores que estaban en el extranjero. En Brasil en la Minicopa con grandes jugadores en la selección, como Piazza, Wolff, Brindisi, Fischer, Mastrángelo, Pastoriza, Rubén Díaz, Bargas, Avallay, Heredia y otros grandes nombres que no recordamos, no se logró la décima parte de lo que podía esperarse. **Una demostración más de que no es** cuestión de nombres, sino de hombres apegados a un estilo común de fútbol.

♦ EL ENTRENADOR

Por supuesto cada vez que un equipo no conforma se le atribuyen al entrenador las fallas y defectos del conjunto. También en la misma forma exagerada se la adjudican sus éxitos. Recientemente ha estado aquí Helenio Herrera, a quien vimos efectuando uno de los mejores trabajos de adiestramiento, superiores a los de Bela Gutman, de quien se dice dio su actual estilo al fútbol brasileño. Pero Herrera ha tenido lógicamente sus grandes fracasos. La importancia del entrenador es muy relativa, por eso sus remuneraciones son a veces exageradas y eso parece irritar al público, que opina que si gana mucho hay que lograr éxitos obligatoriamente.

No creemos que nada hubiera cambiado en el fútbol de esta selección con otro tecnico a su frente. Creemos y los hechos lo demuestran que su influencia es discreta simplemente. Solo cabe que ese hombre sepa analizar sicológicamente a sus jaugadores. No se encapriche con alguno por simpatía o tenga rencor a otros. Debe ver en el transcurso de un partido, dónde están las fallas de funcionamiento, sin esperar la derrota, para luego hacer reproches a los vencidos. **El nivel de fútbol argentino, por diversos factores, uno de ellos el desplazamiento de los elementos que se destacan, no es alto. Hay que reconocerlo y el público argentino no debe esperar más que lo que lógicamente debe esperarse. Voluntad en el fiel tesón en la acción y dedicación plena al entrenamiento.** Lo demás, no está en la simple voluntad de nadie conseguirlo.

♦ ESTE EQUIPO

La larga concentración no es siempre conveniente. Hay resquebrajaduras, debido a los distintos temperamentos, y más que nada a la supresión de hábitos comunes. **Hace días Luque decía —y no puede negarse que es una queja— que era difícil comer un asado con agua mineral.** Hemos visto en las concentraciones de otros mundiales a distintos equipos europeos, atenerse a los hábitos de sus jugadores en la alimentación y darles una discreta ración de vino a los que estaban habituados a tomarla. No hay excesos. Tampoco puede aceptarse el premio de whisky que un entrenador de Escocia daba en Brasil a sus futbolistas, en la Minicopa por cada gol de ventaja que conseguían, pero romper los hábitos comunes de una persona, conduce a la irritación y al desgaste nervioso. No es necesario recurrir a un texto de sicología para saberlo.

♦ LOS PREMIOS

Ultimamente los jugadores están en una secreta discusión de los premios para el Mundial, de acuerdo a los resultados que tengan en el mismo. Como por ejemplo en Holanda, los premios son espectaculares, los jugadores argentinos no quieren quedarse atrás, y como los dirigentes no manejan dinero propio, y ni siquiera son administradores que deban rendir cuentas, ya trascendieron cifras imponentes. **Ni los jugadores ni los dirigentes parecen comprender que el fútbol argentino es pobre. Muy pobre, y basta ver lo que se recauda para comprender que si no fuera por la ayuda oficial, entre ellas la televisión, que solo en diversos casos consigue la retribución compensatoria, el fútbol no tiene vida propia. Si en este campeonato mundial no se logra un éxito respetable, el impacto que recibirá el fútbol será tremendo, y posiblemente fatal para su futuro. No solo se retractará el fútbol desviándose a deportes mejor organizados, como el rugby, por ejemplo, sino que el golpe llegará a todas las actividades anexas e inherentes al fútbol.**

♦ LLEGADA DE LOS PERUANOS

En momentos del cierre de esta edición se aguardaba en el aeropuerto de Ezeiza, la llegada de la delegación de fútbol de Perú.

El plantel peruano está encabezado por los directivos, coronel Carlos Puertas y Miguel Velard, mientras que el presidente de la federación vicealmirante Augusto Gálvez Velard, se agregará a la comitiva el sábado, a las 15.30.

ROJOS Y METRO ¡OUT!

Por Colón, Boca Descubrió Cómo Hacer un Gol

Al vencer a su tradicional adversario Independiente por 3 a 2, en un partido que se tornó muy brusco en el período final, Racing quedó como único puntero del campeonato metropolitano, con tres triunfos en otras tantas presentaciones. El perdedor, situado en el último puesto junto a Estudiantes de La Plata terminó con 9 jugadores por expulsiones de Bochini y Keosseián.

El juego no fue brillante, pero sí intenso y cambiante, especialmente en el tiempo inicial, para prevalecer el vencedor en el segundo con mayor comodidad.

Cuando ya parecía que el 1 a 1 (goles de Cordero y Britez) era inamovible, el volante de Racing Olarticoechea, con un verdadero golazo, dio la ventaja parcial a su equipo en el tradicional clásico, que se caracterizó por lo emotivo, con jugadas de emoción frente a las dos vallas.

A pesar de tener más la pelota al principio Independiente, apareció más peligroso y ofensivo el local, en base al buen trabajo de Magalhaes y Cordero en la zona central. Sobre los 7 minutos, Prycodko desde la derecha ejecutó un centro, Titubeó el arquero Rigante, quien "pifió" al intentar dar un golpe de puños a la pelota, lo que aprovechó Cordero, para con un remate corto abrir el marcador.

En el complemento el trámite se tornó muy áspero, y nervioso, especialmente luego del tercer tanto de los locales, por un penal en perjuicio del puntero Prycodko, que convirtió Avallay. Enseguida fue expulsado Bochini, quien muy alterado tras "pisotear" a Rubén Díaz increpó al árbitro. El cotejo varió radicalmente. Independiente trató de forzar las acciones, ante un Racing más armado que solo se dedicaba a contragolpear. Pero el partido ya tenía dueño.

♦ **BOCA DESCUBRIO COMO**

Con un gol de Salinas —el primero que consigue su equipo en este campeonato—, Boca Juniors le ganó a Colón y logró su primer triunfo del torneo.

Inició mejor el encuentro Boca Juniors. El dominio correspondía a Colón, pero el local, de contragolpe, era más peligroso. Después de los 15 minutos mejoraron los santafesinos en su funcionamiento y las posibilidades se emparejaron.

El público se entretuvo con un fútbol abierto, sin marcas fijas, con jugadas profundas. La fuerza estaba del lado de los boquenses y el mejor planteo táctico de la parte santafesina.

El arquero Santos fue aplaudido por su espectacularidad. Sacó varias pelotas realmente difíciles. Otro hombre importante entre los locales fue Salinas. En Colón, Villarruel fue el más laborioso, mientras que Aricó tuvo en jaque a Pernía durante los 45 minutos.

En la segunda etapa se repitió el inicio de la primera. Comenzaron mejor los boquenses, para después ir armándose progresivamente los santafesinos. Pero de ahí no pasaron las semejanzas, porque el juego fue pobre y desarticulado, con poca iniciativa de ambas partes.

Boca obtuvo su gol en la mejor jugada del segundo tiempo. Salinas, a los 38', tras una jugada donde tocaron la pelota tres de sus compañeros, esperó la salida de Andrada y puso la pelota junto a un palo.

El triunfo de Boca fue merecido, aunque difícil.

PERSONAJES

¡PARA USTEDES! Roque Avallay, luego de señalar el tercer gol, de tiro libre penal, se dirige al público racinguista, para exteriorizar su alegría. El elenco de Avellaneda obtuvo la totalidad de los puntos en disputa, lo que ha despertado una enorme efervescencia entre sus seguidores adictos.

RIVER SI QUE PINCHA

River Plate venció cómodamente a Estudiantes de la Plata por tres goles a uno en un encuentro cuyo segundo tiempo tuvo un trámite anormal a raíz de las expulsiones de Rocca, Gottardi y Mariano, quienes se mostraron intemperantes ante la habilidad de Alonso, que brilló en esa etapa.

Largamente superior fue River Plate en la primera fracción. El trabajo de Juan José López, a quien asistió de cerca Merlo, fue fundamental para el rendimiento de su equipo, ya que Alonso fue severamente custodiado por Russo.

A los 22 minutos Merlo y Juan José López combinaron en una doble pared y el número ocho envió la pelota al gol. River siguió dominando y a los 37' Marchetti capitalizó un resbalón de Mariano y aumentó para su equipo que se fue al descanso con un merecido dos a cero que pudo ser más amplio.

En el complemento salió a relucir el fulgor de Alonso, quien pasó a comandar el juego, precisamente ante una notable habilitación suya, Galletti —que había ingresado por Coscia—, marcó el tercer gol millonario a los 13 minutos de esta etapa. Poco después descontaría Gottardi para cerrar el marcador.

River siguió siendo superior y Alonso manejando con la zurda puso desconcierto en la desordenada escuadra visitante.

Sobre el final del encuentro los tres jugadores platenses, presas de un gran nerviosismo —Rocca, Gottardi y Mariano— fueron expulsados del juego por golpear a Alonso.

Pese a su tenaz y por momentos arrolladora arremetida del segundo tiempo en busca de la victoria, Gimnasia y Esgrima encontró un serio escollo en Huracán para sus aspiraciones de triunfar y finalmente debió conformarse con dividir puntos con el conjunto de Parque de los Patricios, en un mediocre partido que finalizó igualado uno a uno.

Bastante parejo resultó el primer tiempo jugado en el "bosque" entre Gimnasia y Huracán, ya que ambos conjuntos tuvieron varias opciones para concretar la apertura del marcador pero a la hora de definir fallaron en sus intentos.

En el segundo tiempo desde el comienzo Gimnasia se adelantó tratando de desnivelar, pero en un contragolpe fue Huracán por intermedio de Villanoba a los 19 minutos el que se puso en ventaja.

El ingreso de Della Savia por Tutino le dio a Gimnasia más aplomo en la ofensiva y fue el veterano volante quien sobre la media hora logró la igualdad.

MOJO SALINAS: Pensando en el Borussia, Carlos Salinas abandona el campo, luego de su gol frente a Colón

LA CABEZA DE SIEMPRE: Marchetti usa su arma preferida. Segundo gol de River. Estudiantes, en baja.

¡PARA, NO LE PEGUES!: La amenaza de Bochini hacia del juez Cierc, es detenida por los propios rivales.

MARADONA JUGO PARA MENOTTI

El juvenil volante internacional Diego Maradona se convirtió anoche en el artífice de la espectacular victoria que logró Argentinos Juniors sobre Atlanta por 5 a 2, especialmente porque marcó tres de los goles de su equipo y además porque fue salida permanente del conjunto y realizó algunas jugadas que levantaron de entusiasmo a todos los espectadores que concurrieron al estadio de Villa Crespo.

Ya en el primer tiempo, Diego fue el más "criollo" pues no sólo marcó un gol sino que se convirtió en eje indiscutido de su equipo. En el complemento algunos gruesos errores de la defensa de Atlanta permitieron que Argentinos llegara al gol en tres oportunidades más, dos de ellas también a cargo de Maradona en excelentes jugadas, en tanto que Atondo achicó algo las diferencias para el equipo "bohemio" pero nunca como para comprometer un resultado que fue justo a favor de los "bichos".

♦ **DERROTA SANTA**

Una nueva derrota como local sufrió San Lorenzo, esta vez frente a Bánfield que sin justificar demasiado su actuación lo venció por dos a uno.

Fue algo más positivo el trabajo del equipo "Santo" en el primer tiempo, ya que contó con varias opciones para convertir en los pies de Rodolfo Fischer, en una de las cuales, cuando apenas se jugaban 7 minutos, venció la valla de Anhiello. Bánfield por su parte se refugió en su área, cuando en una de cuyas esporádicas escapadas Larroca habilitó a González que con tiro cruzado venció a Mendoza.

El trámite del juego hacia presumir que Bánfield podría llegar en cualquier momento de contragolpe dado el excesivo adelantamiento de San Lorenzo —Villar se sumó como un mediocampista más— y esa presunción tuvo plena confirmación cuando Corvo, cerca de los 20 minutos, marcó la diferencia en el marcador que se mantuvo hasta el final.

♦ **POCO Y NADA**

En un mal partido de fútbol, carente por momentos de iniciativa y de profundidad de ambos conjuntos para concretar, Estudiantes de Buenos Aires y Vélez Sársfield igualaron en un tanto por bando con goles conseguidos por Bravo y Artico, ambos de penal. Primer tiempo muy enredado, con jugadas de medio campo y prácticamente sin peligro para ambas vallas.

En el segundo tiempo no cambió el trámite del encuentro y todo siguió desenvolviéndose en medio de una carencia ofensiva bastante llamativa, solo quebrada en esporádicas oportunidades, como a los 27 y 30 minutos, cuando Bravo y Artico, con sendos tiros penales, le dieron cifras definitivas a un encuentro que fue bastante pobre.

MORO: NO NEGOC

ALGO AUN MAS TERRIBLE SE ESTA GESTANDO

ROMA, 17 (UPI). — Decenas de miles de policías recorrían hoy toda Italia en busca de los secuestradores del líder político Aldo Moro y el partido de gobierno denunció que el servicio secreto de una potencia no identificada podría haber organizado la acción para destruir la democracia italiana.

"No es difícil creer que algo aún más terrib'e se oculta tras el nombre de las Brigadas Rojas italianas, y serían los medios, la eficiencia y las metas del servicio secreto de una potencia que quiere llevar a Italia a una situación similar a la que vivió la Argentina" dice la revista semanal **"La Discusión"**, órgano del Partido Socia! Demócrata.

Esta es la última de una serie de alusiones democristianas en el sentido de que hay agentes extranjeros manejando, desde atrás, la ola de violencia política que azota a Italia.

♦ OFRECIMIENTO

BONN, 17 (EFE). — El canciller federal Helmut Schmidt ofreció al gobierno italiano "todo tipo de apoyo" hasta conseguir la liberación de Aldo Moro.

Esta revelación fue hecha hoy por el portavoz oficial del gobierno alemán, Klaus Boelling, quien al ser preguntado sobre el alcance de dicha ayuda señaló que se trataba de la colaboración alemana para dar con el paradero del secuestrado.

A la pregunta de si se pensaba en una nueva actuación de los comandos antiterroristas alemanes "GSG 9", el portavoz dijo que no se había planteado la cuestión.

Por último Boelling señaló que no podía aún establecerse una relación entre las "Brigadas Rojas" italianas y los seguidores del grupo "Baader-Meinhof" en el secuestro de Moro.

DRAMATICO. Los cadáveres del chofer y el guardaespaldas yacen en el coche del líder político. (Rad. AP).

TELEGRAMA DEL SUMO PONTIFICE: TESTIGO IMPOTENTE DE BARBARIE

CIUDAD DEL VATICANO, 17 (EFE). — El Papa Paulo VI lamentó el secuestro del líder de la Democracia Cristiana italiana y el asesinato de cinco agentes de su escolta, en telegramas a la esposa de Aldo Moro y al vicario del Papa para la diócesis de Roma.

Moro fue secuestrado esta mañana en Roma por un grupo de la organización terrorista "Brigadas Rojas". Los cinco policías que escoltaron al político murieron acribillados a balazos.

El texto del telegrama al cardenal Ugo Poletti manifiesta el profundo dolor del Papa por **"el nuevo y gravísimo acto criminal que una vez más ha manchado de sangre las calles de Roma en otro tiempo maestra de *civilización y ahora testigo impotente de barbarie*"**.

Al tiempo que encarga al cardenal Poletti que transmita a los familiares de las víctimas su dolorosa participación en el luto el Papa condena la violencia y auspicia que los dirigentes de la nación italiana puedan restituir al país el orden deseado.

A la esposa del presidente de la "DC" Eleonora Moro, el pontífice expresa su adhesión en estos momentos de zozobra y pide que Dios toque el corazón de los autores de este trágico atentado para que devuelvan incólume a su esposo.

Ultimátum de las Brigadas Rojas:

ROMA, 17 (France Presse y UPI). — Una angustiosa cuenta al revés empezó aquí hoy para e lsecuestrado presidente de la democracia cristiana italiana, Aldo Moro, cautivo desde hace 24 horas por 12 hombres de las Brigadas Rojas. Unos 50.000 policías y soldados realizan intensas búsquedas y hallanamientos en todo el país.

De dar crédito a uno de los numerosos mensajes telefónicos, supuestamente hechos por la organización terrorista, un primer ultimátum de 48 horas fue dado por radio Nacional para difundir sus reivindicaciones: Liberación de los 15 jefes históricos juzgados en Turín y cinco presos más pertenecientes al grupo Acción Revolucionaria.

"Si la respuesta no es satisfactoria, ejecutaremos a Moro", indicaba el mensaje de las Brigadas Rojas. El ultimátum fue reiterado esta mañana a la oficina de Turín de la agencia ANSA.

Desde ahora, los observadores excluyeron aquí que el estado y el nuevo gobierno, respaldados por la adhesión popular y un apoyo sin precedentes en el Parlamento, puedan ceder a las exigencias de las Brigadas Rojas.

En el seno de la Democracia Cristiana imperaba también un sentimiento de firmeza y, según un sondeo conocido aquí hoy, **un 83 por ciento de los parlamentarios democristianos se niegan a liberar a los "brigadistas" juzgados en Turín a cambio de la vida de Moro.**

En uno de los editoriales, titulado "No cedamos", "Il Popolo", órgano de la democracia cristiana reproduce un párrafo del comunicado de la dirección del partido en forma de consigna. "Estamos convencidos de que los democristianos, unidos moralmente en torno a Moro y su familia, sabremos repeler —dice— esa infame intimidación y continuaremos como siempre siendo un punto de referencia esencial para la vida democrática de nuestro país y la salvación de la libertad".

Numerosos mensajes de desconocidos que dijeron ser miembros de las Brigadas Rojas siguieron llegando anoche a las redacciones de las agencias de prensa y a los diarios de las grandes ciudades italianas, pero fue imposible verificar su autencidad.

La prefectura de policía de Roma mantenía hoy la más estricta reserva sobre la investigación relativa al secuestro, pero no parece que sus servicios hayan obtenido hasta el momento elementos que puedan contribuir a descubrir el escondite de los secuestradores.

En breve conferencia de prensa dada ayer jueves por la tarde por el magistrado encargado de la investigación, éste se contentó con dar **algunas precisiones sobre el número supuesto de los atacantes —una docena, dijo—, y sobre las armas empleadas: soviéticas y checoslovacas. A su entender, los secuestradores no tuvieron la posibilidad de abandonar la capital.**

VALIENTE ACTITUD

ROMA, 17 (France Presse). — "En ningún caso, mi marido debe ser objeto de un canje". Esta terminante opinión de la esposa de Aldo Moro es coincidente con la de la gran mayoría de los parlamentarios democristianos y la dirección del partido, pero adquiere un relieve humano que ha conmovido a todos los italianos [...] graves circunstan[...] que atraviesa el [...] ñora de Moro ha [...] lado su profund[...] sumarse a la f[...] de enfrentamien[...] rrilla y a la esc[...] lencia. Es así c[...] ceso contra los [...] máximos de la[...]

LA SANGRIENTA HISTOR

RENATO CURCIO, líder de las "brigadas rojas", y su compañera Nadia Matova rieron al enterarse del secuestro. El lunes, en Turín, se reanudará el proceso, aplazado por las amenazas recibidas por el jurado. (Rad. UPI).

ROMA, 17 (UPI). — Las b[...] rojas que ayer asumieron la re[...] bilidad por el secuestro del lí[...] mócrata cristiano Aldo Moro en [...] ración más sangrienta de esa ind[...] se registra en la post guerra, [...] to desde hace ocho años un [...] muerte y destrucción que cada [...] expande más en Italia.

La agrupación terrorista de [...] izquierda fundada en 1969 anunció [...] primera vez su existencia en 197[...] zando bombas incendiarias contra [...] firma de electrónica milanesa, [...] el primero de sus ahora familia[...] lantes que en la parte superior [...] una estrella de cinco puntas.

La policía les hace responsables [...] mayoría de los ataques terroristas [...] líticos, que el año pasado alcanzaro[...] cifra récord de 2.080.

En los más graves de esos ata[...] fueron asesinados 25 magistrados [...] gados, policías y un periodista, y [...] merosos ejecutivos y destacados ci[...] danos resultaron heridos, en un [...] que tiene el récord mundial de r[...] trar un acto de violencia política [...] cuatro horas y seis minutos.

RECONSTRUYEN, PASO A PASO, COMO OCURRIO EL SECUESTRO

ROMA, 17 (Associated Press). — Cuatro hombres vestidos con uniformes azules se encontraban de pie detrás de un seto vivo, frente a un café cerrado en la vía Mario Fani, del distrito romano de Trionfale, ayer por la mañana. El día era soleado y ventoso, y los transeúntes creyeron que los hombres eran o bien pilotos o sobrecargos de la empresa Alitalia, que esperaban un ómnibus para ir al aeropuerto.

Un Fiat 128 con placas diplomáticas comenzó a transitar la inclinada vía Fani con dos hombres en su interior. Detrás de ellos venía un sedán Fiat 130 azul, con dos policías en el asiento delantero. En la parte posterior venía Aldo Moro, de 61 años, cinco veces primer ministro de Italia y posiblemente futuro presidente de la nación. Leía un ejemplar de "Il Popolo", el diario de su partido demócrata cristiano. Detrás del Fiat azul venían, en un Alfa Romeo crema, otros tres policías.

El conductor del Fiat blanco frenó súbitamente en la intersección de la Via Fani con Vía Stresa. El auto de Moro no pudo detenerse a tiempo y embistió al Fiat de atrás. El Alfa Romeo embistió el baúl del auto en que iba Moro.

Eran las 9.3 de la mañana.

Los dos hombres que iban en el Fiat blanco saltaron a la calle portando metralletas. Corrieron hasta el auto de Moro, rompiendo a culatazos los cristales de las ventanillas y rociaron el asiento delantero con balas. El chófer y el guardaespaldas a su lado murieron instantáneamente.

Los hombres uniformados corrieron desde frente al café hacia el Alfa Romeo haciendo disparos de pistola y metralleta sobre el vehículo. Uno de los policías trató de usar el radioteléfono, pero se desplomó sin haber podido pronunciar palabra.

Otro policía logró salir del auto, haciendo fuego con su pistola. Cayó en un charco de sangre, una bala en la frente. El tercer policía yacía gravemente herido en el asiento trasero del auto.

El eco de los disparos apenas se había desvanecido y los vecinos del lugar recién estaban acudiendo a sus ventanas para ver qué ocurría cuando **un hombre alto con un largo sobretodo caminó hacia el Fiat azul, abrió la puerta trasera y sacó a Moro, asiéndolo de un brazo.**

Una mujer, mirando desde la ventana de su cuarto de baño, dijo que Moro caminó, al parecer en calma, unos 10 metros hasta un Fiat 132 de color oscuro y fue introducido a la parte trasera.

La mujer que iba al volante arrancó y se alejó a velocidad, seguida por el Fiat blanco y por un motociclista montado en una motocicleta de fabricación japonesa. El Fiat blanco fue hallado abandonado ayer por la tarde en una calle del noroeste de Roma a varios kilómetros del lugar del secuestro. El otro auto fue hallado en la misma calle esta mañana, y un portavoz policial dijo que no había estado allí ayer.

El policía herido en el interior del auto murió varias horas después del secuestro.

Un vendedor de flores cuyo puesto de venta está en la esquina de las vías Fani y Stresa no concurrió a su puesto ayer por la mañana. Todos los neumáticos de su camión habían sido tajeados durante la noche.

OCHO AÑOS POR DELITOS SUB

A ocho años de prisión e inhabilitación absoluta por el mismo tiempo, fue condenado el abogado Eduardo Horacio Jozami, de 38 años de edad, por una serie de delitos vinculados con la subversión, según un fallo que dictó el juez federal Guillermo Federico Rivarola, por la secretaría del doctor Ricardo S. Curutchet.

Jozami fue detenido el 12 de setiembre de 1975, a las 16.10, en la esquina de avenida Juan B. Alberdi y Curapaligüe por una comisión policial que dirigía el oficial subinspector Jorge Horacio Mateo. El abogado, que estaba sindicado como izquierdista, viajaba en compañía de Angel Horacio García en un automóvil Citroen Ami-8, con patente B-1201242, pero al ser detenido presentó documentación —una cédula de identidad y documentación del automotor— a nombre de otra persona.

Al revisarse el automóvil se supo que era robado y se encontró una valija que contenía municiones y cartillas de instrucción guerrillera, por lo cual tanto Jozami como García fueron procesados.

Los policías aceptaron como válida la identificación de Jozami que aparecía en la cédula, pero posteriormente cuando [...] dica y se [...] digitales [...] identidad.

El juez [...] zami a 8 [...] acreditados [...] de docum[...] documente [...] tinado a [...] personas, [...] documento [...] en autom[...] ción de [...] subversivo.

OTRO TRAGICO ATENTADO DE LA ETA E

BILBAO, España, 17 (EFE). — Esteban Beldarrain, de 53 años, muy conocido por sus ideas antinacionalistas, murió ametrallado desde un coche en marcha mientras desempeñaba su trabajo en un puesto de control de la autopista Bilbao-Behavia. Beldarrain había denunciado varias amenazas de muerte recibidas de la organización terrorista vasca "ETA", que propugna la independencia y el régimen socialista en el país vasco.

La víctima del atentado entró ya cadáver en el hospital como consecuencia de seis impactos de bala.

Beldarrain era miembro del consejo municipal de Castillo de Elejabeitia y su n[...] tiempo atrás en la prensa [...] contra una bandera naciona[...]

♦ SEIS MUERTOS

ANKARA, 17 (ANSA). — [...] más de 50 quedaron heridos [...] bombas ocurrido ayer en la U[...]

El incidente ocurrió en [...] desórdenes que afligen a Tur[...] del da choques de grupos [...]

...IAN SU LIBERTAD

Liberan a 20 Presos o lo Ejecutan

La policía expresó su convicción que el líder del Partido Demócrata Cristiano, de 61 años, no había sido herido en el tiroteo que precedió a su secuestro y que costó la vida a sus cinco guardaespaldas. El portavoz policial dijo que el conductor del auto de Moro había logrado hacer tres disparos con su pistola antes de morir y que probablemente había herido a uno de los secuestradores.

La pasada noche fue localizado y recuperado un segundo automóvil utilizado por los secuestradores. En su asiento trasero, manchado de sangre la policía solo encontró más tenazas y un fragmento de cadena. La placa de matrícula del vehículo podía ser cambiada mediante un mecanismo accionado desde adentro.

Horas antes, la prefectura de Roma difundió las fotografías de los 20 miembros más buscados de las Brigadas Rojas, entre ellos dos mujeres, pero a pesar de sus múltiples requerimientos, la policía sigue sin disponer de indicios serios.

Ayer también centenares de miles de personas respondieron al llamamiento de huelga general lanzado por los sindicatos para protestar contra el atentado y todas las grandes ciudades italianas permanecieron semidesiertas durante toda la tarde. Los comercios, salvo algunos bares, estuvieron cerrados.

Durante toda la noche la policía efectuó centenares de controles en las calles de Roma y reforzó su vigilancia en los alrededores de la capital, estaciones de ferrocarril y en los aeropuertos.

El gobierno, tras el voto de confianza obtenido en la Cámara de Diputados y en el Senado, examinará hoy las medidas a adoptar, mientras por su parte los partidos políticos convocaron a sus estados mayores.

El nuevo gobierno Demócrata Cristiano del primer ministro Giulio Andreotti recibió la aceptación parlamentaria esta madrugada, con mayoría que incluyó a los comunistas por primera vez en 31 años.

La votación en la Cámara y el Senado, que concluyó casi a las dos de la madrugada, ocurrió en una tensa atmósfera a raíz del secuestro. El gobierno recibió un abrumador voto exhortando a la mayoría de los políticos a un frente unido contra la escalada de la violencia política.

La votación en la Cámara fue de 545 contra 30, con tres abstenciones. El voto en el Senado fue 267 en favor con solo 5 en contra. **Esta fue la más elevada mayoría que se haya acumulado en un Parlamento.**

La prensa tituló con enormes caracteres sus ediciones de hoy y destacó tanto el secuestro propiamente dicho de Aldo Moro como el asesinato de los cinco miembros de su escolta.

El "Corriere Della Sera" dijo que el secuestro de Moro es "el crimen político más grave de estos últimos 30 años" y el liberal "La Stampa" presagió **"horas graves para la República después del sanguinario acto de las Brigadas Rojas".**

PARO TOTAL. Miles de italianos se congregaron en Roma para protestar y repudiar el secuestro del líder democristiano. Tenso clima social. (Radiofoto AP).

...D DE LA ESPOSA

...linos. Ante las ...encias por las ...país, la se... ...a dejado de ... dolor para ...me posición ...o a la gue... ...ada de vio... ...mo el pro... ...5 dirigentes ...de "Brigadas Rojas" continuará el lunes próximo en Turín pese a la amenaza de muerte que pesa sobre Aldo Moro y a las dificultades para la formación del jurado, ya que 113 personas se negaron a juzgar a los ultraizquierdistas por temor a represalias. La actitud de la señora de Moro se juzga definitoria

...RIA DE LAS BRIGADAS

Las brigadas rojas alcanzaron notoriedad el 18 de abril de 1974, cuando a punta de pistola se apoderaron de un magistrado genovés Mario Sossi y exigieron la liberación inmediata de ocho camaradas presos a cambio de su vida.

El fiscal de distrito de Génova, Francesco Coco, ordenó la libertad de los hombres y las brigadas rojas liberaron sano y salvo después de cinco semanas a Sossi, pero la corte de casación de Roma rápidamente canceló la orden de liberación.

Desde ese día, Coco fue a todas partes escoltado por dos policías, pero en junio de 1976, tanto él como sus guardaespaldas, fueron muertos a tiros por dos pistoleros de las brigadas rojas.

El autoproclamado líder de la banda de terroristas es Renato Curcio, de 37 años y con barba, quien actualmente está siendo juzgado en Turín, acusado de tres secuestros y de la formación de una banda armada, con otros 48 acusados.

El grupo justifica sus actos terroristas diciendo que quiere crear una situación que provoque un golpe fascista en Italia. A su vez, piensa que esto va a obligar a los comunistas italianos, a los que considera vendidos al capitalismo, a volver a su papel revolucionario y provocar una guerra civil.

Curcio, un ex estudiante de sociología, de Trento, fue arrestado en 1974, pero su esposa Margherita Cagol, en plena luz del día, encabezó una operación de comando en la cárcel, liberándolo en febrero de 1975. Cuatro meses después, Margherita fue muerta en un tiroteo con la policía y Curcio volvió a ser tomado preso.

Cuatro mil agentes de policía han sido asignados a Turín para custodiar el juicio de Curcio y de sus camaradas, en el tercer intento que se hace para que comparezcan ante la justicia.

Curcio y otros 14 presos fueron conducidos al tribunal, encadenados, donde se los introdujo en una jaula de acero. Los otros 34 acusados están en libertad provisional. Los dos juicios previos que se les entabló debieron ser abandonados, cuando se negaron a reconocer al abogado defensor, o el tribunal y el jurado dejaron el proceso en masa cuando un abogado que estaba relacionado con el caso fue muerto a tiros.

...BVERSIVOS

...sometido a revisación mé... ...e tomaron las impresiones ... supo sobre su verdadera ...

...Rivarola al condenar a Jo... ...años de prisión, consideró ...los delitos de adulteración ...lo privado, falsificación de ...público y de documento des... ...reditar la identidad de las ...o de documentos públicos y ... habilitante para circular ...r ajeno, tenencia de muni... ...rra y de material impreso

FUSILAN EN ZAIRE A 13 PERSONAS IMPLICADAS EN COMPLOT MILITAR

KINSHASA, 17 (France Presse). — Trece de catorce personas condenadas a muerte por complot militar en Zaire fueron ejecutadas. La noticia fue dada hoy por el propio presidente de la nación Mobutú.

Los ejecutados habían sido condenados a la pena capital el jueves por un consejo de guerra. Una mujer que había sido igualmente condenada a muerte fue graciada. Los ocho oficiales y los cinco civiles fueron ejecutados esta misma mañana.

...N ESPAÑA

...había sido identificado ... autor de disparos hechos ... vasca.

... — ...estudiantes murieron y ... del estallido de algunas ... Universidad de Estambul, ... marco de los sangrientos ... donde están al orden ...

GRUPO TERRORISTA QUISO ACABAR CON EL PRESIDENTE DE PORTUGAL

LISBOA 17 (AFP). — Un grupo terrorista proyectó el asesinato del presidente portugués Antonio Ramalho Eanes y otras altas personalidades del gobierno en el tercer aniversario de la revolución el 25 de abril de 1977, reveló hoy el semanario "O Jornal" (independiente de izquierda) citando medios policiales.

Según "O Jornal" los terroristas previeron la colocación de bombas debajo de la tribuna oficial sobre la que debían instalarse el presidente de la república y el primer ministro Mario Soares, para asistir al desfile de tropas en la Avenida de la Libertad, en Lisboa.

La vigilancia que realizó la policía desde el día anterior condujo a los terroristas a renunciar a su proyecto.

Sin embargo, el informe dado por el diario no habla de detenciones o de qué grupo se trata.

Municipalidad de la Ciudad de Buenos Aires

(I.M.)

SECRETARIA DE ECONOMIA

IMPUESTO SOBRE LOS INGRESOS BRUTOS

GRANDES CONTRIBUYENTES
1a. POSICION - AÑO 1978
VENCIMIENTO: 22 DE MARZO

Vence presentación de la Declaración Jurada y pago del impuesto:
Deben presentarse los contribuyentes cuyos ingresos brutos totales del año 1977 supere la suma de $ 268.000.000; los hoteles alojamiento con servicio de albergues por hora y todos aquellos que liquiden por convenio multilateral, aún cuando sus ingresos no superen el importe mencionado.

Consultas, informes y retiro de formularios:
Dirección de Rentas, Viamonte 900, P. B., de 08.00 a 13.00 horas.

Lugares habilitados para la presentación y pago:
Banco de la Ciudad de Buenos Aires, Casa Matriz y Sucursales, de 10.00 a 16.00 horas; y Puesto de Atención Bancaria en la Dirección de Rentas, de 08.00 a 14.30 horas.

HACIA UNA CIUDAD MEJOR

CON TETI, POR LOGICA

Se Destaca en el Clásico Jockey Club de San Pablo, de La Plata

Incluye numerosos atractivos el programa que se cumplirá mañana en el hipódromo de La Plata. No obstante el mal estado en que seguramente se encontrarán las pistas y las lógicas deserciones registradas por ese motivo, mantendrá interés la jornada debido a la excelente composición de las distintas pruebas que la integran, con la base del Clásico Jockey Club de San Pablo. Se trata de una interesante competencia que será animada por yeguas de 3 años y más edad, que vienen destacándose en la media distancia. No son muchas las que intentarán salvar este obstáculo, y entre las que aparecen con mayores posibilidades se encuentra Con Teti, que viene actuando con notable regularidad, y a lo largo de su brillante campaña ha dado sobradas muestras de su adptación al barro. Viene de llegar segunda por tres veces consecutivas. Recientemente escoltó a Con Celia al pescuezo, tras intensa lucha, en pista pesada. Pero su performance más valiosa la conformó con inmediata anterioridad a esos tres segundos puestos, al imponerse por un cuerpo y medio a Pericola, en 1'14"2|5, dejando la impresión de que en tiros cortos su rendimiento es muy superior.

La defensora del stud 18 de enero llevará en Logística a su rival de mayor peligro, por el mérito que revisten sus performances en conjunto y especialmente por el hecho de estar pasando por su mejor momento. De ello da sobrada razón su reciente triunfo sobre Peña Forli, a la que doblegó por medio cuerpo, tras intensa lucha, estableciendo 1'15"3|5, en pista pesada, por lo que se estima que es especialista para el terreno blando.

Otra que puede nacer de las suyas es La Marquise, que en estas pistas logró varios calificados triunfos. La pupila de Luis A. Ferro viene de superar por dos cuerpos a Gritty Rock, en un cotejo de 1.500 metros, distancia que recorrió en 1'32", sin emplearse mayormente en los tramos finales de la lucha. Luego de ese brillante triunfo siguió el entrenamiento en muy buena forma y se espera por lo tanto que vuelva a lucirse en este medio más apto para sus remos.

EL GLOBO DE LA SUERTE

MAÑANA: NACIONAL - 20 PREMIOS, A LAS 14 HS.

Atrasados a la grande			Demorados a los premios		
Centena	Decena	Unidad	90	62	13
6	6	4			
73 s.	58 s.	25 s.	22 s.	20 s.	18 s.

Ultimas 14 grandes		FAVORITOS:	Tres cifras atrasadas a los premios
4.510	20.322	A la grande	Centena
9.878	33.309	64-70	6
40.256	28.312		Decena
30.771	2.846	A los premios	8
40.276	33.415	88-90	Unidad
7.489	27.095		8
6.957	5.430		

Ambos demorados a la grande			El dato de CRONICA	
70	25	97	21	61

MAÑANA: MENDOZA - 20 PREMIOS, A LAS 15 HS.

Atrasados a la grande			Demorados a los premios		
Centena	Decena	Unidad	07	05	51
6	3	3			
23 s.	31 s.	13 s.	26 s.	23 s.	19s.

Ultimas 14 grande		FAVORITOS:	Tres cifras atrasadas a los premios
12.873	23.217	A la grande	Centena
24.587	37.981	33-54	0
33.927	17.906		Decena
21.106	36.444	A los premios	3
7.066	28.700	30-07	Unidad
18.848	39.365		0
20.982	44.489		

Ambos demorados a la grande			El dato de CRONICA	
54	51	80	63	91

MAÑANA: TUCUMAN - 10 PREMIOS, A LAS 16 HS.

Atrasados a la grande			Demorados a los premios		
Centena	Decena	Unidad	01	52	64
8	2	1			
32 s.	22 s.	38 s.	105 s.	44 s.	41 s.

Ultimas 14 grandes		FAVORITOS:	Tres cifras atrasadas a los premios
42.712	4.335	A la grande	Centena
21.672	32.094	21-73	8
31.755	21.684		Decena
18.163	34.508	A la grande	3
45.716	38.687	36-01	Unidad
11.599	41.343		6
1.267	28.980		

Ambos demorados a la grande			El dato de CRONICA	
73	26	54	91	26

QUINIELA

(Sorteo de anoche)

1º	022	11º	318
2º	210	12º	310
3º	160	13º	678
4º	631	14º	438
5º	033	15º	022
6º	047	16º	108
7º	450	17º	281
8º	245	18º	611
9º	955	19º	431
10º	731	20º	550

SALTA

(Sorteo de anoche)

1º	$ 30.000.000	19334
2º	1.500.000	6631
3º	700.000	18486
4º	400.000	21217
5º	200.000	25627
6º	75.000	5616
7º	75.000	16072
8º	75.000	26458
9º	75.000	28142
10º	75.000	33560

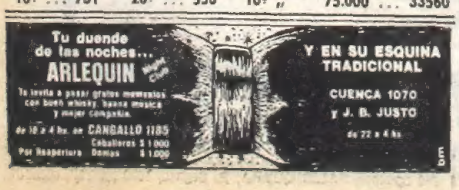

LA PLATA: PROGRAMA COMPLETO PARA MAÑANA

1ª CARRERA — Premio ZINGAROLSKA (com. 1ª doble: $1000) — 2200 Metros — A las 15

ÚLT. PERF.		ANOTADOS		o/g.	JOCKEY	c/k. PADRE-MADRE	CUIDADOR	ULTIMA PERFORMANCE
0L 0L 0L 0L	1	1 GOOD TREE		(12)	E.Brown-3	4/57 Snow Tree-Near Bell	E.Barrios	12º a 9 3/4 cpos. de Cromagnon 53
0L 0L 0L 0L		2 SUPER FUERTE		(9)	I.Sequeira	5/54 Los Fuertes-Reina Florida	J.de Saravia	10º a 10 cpos. de Manus 53
6L 3L 5L 6L		3 ARBOL PICANTE		(8)	J.Leske-4	6/54 Bianrisu-Doralinda	A.Maver	6º a 9 cpos. de M. Real 57
— — — —	2	4 FUMA LOUIS		(5)	E.Riso	4/57 Louis Beau-Fuma	J.Martínez (h)	Debuta
0L 0L 4L 0L		5 KOFFER		(14)	J.Fernández-4	4/57 Nat King Cole-Gloriada	E.Etchechoury	7º a 3 1/2 cpos. de Cromagnon 53
0A 0A 0L 0L		6 PALATIAL		(7)	C.Ramírez-4	4/57 Jabiolo-Patquia	P.Marchand	13º a 16 cpos. de Seveton 55
0L 0L 6L 0L	3	7 BROWN PRINCE		(6)	C.García	4/57 Niarkos-Crown Princess	J.Garrido	9º a 6 1/2 cpos. de Manus 53
0A 0A 6A 0A		8 AFGHAN		(12)	M.Sandoval	4/57 Great Host-Algerie	A.Ipoucha	11º a vs. cpos. de F. Rhapsody 56
5L 0L 0L 3A	4	9 EPAMINONDAS		(1)	M.Cañedo	4/57 Exeter II-Hestia	J.Ruiz	5º a 3 3/4 cpos. de Manus 53
0L 0L 0A 0A		10 SUNTUOSO		(2)	R.Buonocore-4	5/54 Ateneo-Sans Faute	J.Dominguez	12º a s. aprec. de Manus 53
2L 0A 0A 0A	5	11 ARISCO CREST		(10)	R.Latorre-4	4/57 Snow Crest-Adoria	G.Cañizal	2º a 1/2 cab. de Manus 53
0L 0L 0L 0L		12 RUBRICADO		(3)	D.Cabral	4/57 Viento Rubio-Chuña	A.Martínez	18º a vs. cpos. de El Palestino 53
6A 4A 3A —	6	13 TOURNON		(11)	I.Gorrais	4/57 Tournevent-Augusta	H.Martínez	6º a 13 cpos. de S. Tip 54
0L 0L 6L 0L		14 BRAVO BALL		(4)	J.Martín	4/57 Snow Ball-Agua Brava	M.Arce	9º a 18 cpos. de M. Real 57

Candidato: TOURNON (13) — Enemigo: Arisco Crest (11) — Sport: Arbol Picante (3)

2ª CARRERA — Premio HABANITA (fin. 1ª doble) — 1000 Metros — A las 15.45

— — — —	1	1 SAL Y GRACIA	(9)	J.Borda-3	2/55 Pazman-Salamanquina	N.Díaz	Debuta
— — — —		2 BALL GATE	(7)	N.Dragisich-2	2/55 Snow Ball-Free Gate	B.Cabello	Debuta
— — — —	2	3 FABULESCA	(6)	I.Gorrais	2/55 Bunker-Fabulación	H.Martínez	Debuta
— — — —	3	4 GIALDA	(3)	M.Cañedo	2/55 Gemini Six-Blackpool	J.Ruiz	Debuta
— — — —		5 CALIBAIDA	(11)	C.García	2/55 Caligrafo-Tebaida	V.Corte	Debuta
— — — —	4	6 MARRONITA	(5)	H.Tocci	2/55 Marronier-Isadora II	R.Pereyra	Debuta
0A 0A 0A —		7 MALANG	(4)	J.Walsh	2/55 Make Gold-Barrachina	G.Cañizal	9º a 19 cpos. de Frecuencia 55
— — — —	5	8 FORRAJERA	(10)	O.González-2	2/55 Fortunio-Flauta Mágica	E.Boni	Debuta
— — — —		9 ANFITRIONA	(1)	C.Cáceres	2/55 Escipión-Amarradita	Idem	Debuta
— — — —	6	10 BOLSA	(2)	J.Cepeda	2/55 Mocete-Bobanza	R.Giobbi	Debuta
6L — — —		11 POR LUCIA	(8)	G.Rojas	2/55 Arlando-Marite	A.Vicidomini	6º a 13 cpos. de P. India 55

Candidata: FABULESCA (3) — Enemiga: Forrajera y Cla. (8-9) — Sport: Por Lucia (11)

3ª CARRERA — Premio CANCEL (com. 1ª doble super: $2000) — 1200 Metros — A las 16.30

6L 2L 5L 4L	1	1 MOSCARETA	(10)	V.Rosas-2	3/56 Mosen-Ninivette	E.Degregorio	6º a 9 cpos. de Dejanira 56
0L 3L — —		2 FOULINA	(8)	A.Carrillo-4	3/56 Cabot-Foquita	R.Pérez	8º a 8 cpos. de Catacumba 56
0L 4L — —	2	3 MANEA	(7)	J.Borda-3	3/56 Dalry-La Pampa	H.Martínez	9º a 7 cpos. de Veneciana 52
— — — —		4 BOLA BLANCA	(4)	N.Dragisich-2	3/56 Snow Ball-Pérgola	J.Garrido	Debuta
6L 6L 5L 0L	3	5 FUSIMA	(12)	M.Eorchetti-4	3/56 Laconique-Clayette	H.Sarina	6º a 10 cpos. de Molinguilla 52
0L — — —		6 PATATA	(6)	E.Rosales-2	3/56 Ganelón-Papita	E.Clerc	9º a 13 cpos. de Molinguilla 52
3L 3L 2L 2L	4	7 SOLITA Y SOLA	(5)	V.Villalba-2	3/56 Snow Car-Omyupe	A.Ipoucha	3º a 3 cpos. de Molinguilla 52
0L 0L 0L —		8 DONA LENTA	(11)	J.Godoy-4	3/56 Donsha-Enpausa	E.Dominguez	17º a vs. cpos. de Dejanira 56
0L 0L 0L —	5	9 NAVIDAD VERDE	(1)	O.Addati-4	3/56 Segador-Lila	E.Banno	8º a 18 cpos. de Sperata 53
0L 3L 2L 0A		10 OLVIDAME	(2)	H.Granes-4	3/56 Open Hours-Orlette	N.Grigera	11º a 14 cpos. de S. Periquita 53
4L 0L 0L —	6	11 MININA MOZA	(9)	M.Gómez-4	3/56 Kazan-Chachana	D.Arcando	4º a 5 cpos. de F. de Lino 56
6L 0L 0L 0L		12 GAUCHA PLATEADA	(3)	F.Rivero-4	3/56 Platinado-Recas	R.Barraza	6º a s. aprec. de Bullit 56

Candidata: SOLITA Y SOLA (7) — Enemiga: Manea (3) — Sport: Moscareta (1)

4ª CARRERA — Premio LAÑOM (fin. 1ª doble super) — 1200 Metros — A las 17.15

0L 1L 5L 0A	1	1 LAO-JANG	(7)	N.Palavecino	4/57 Laconique-Molosia	H.Sarina	7º a 13 cpos. de H. Hill 53
0L 5L 1L 0A		2 AMBARUCA	(6)	H.Tocci	4/57 Mizzenmast-Ambari	R.Pereyra	9º a 7 cpos. de P. Diabla 54
3L 0L 0L 0L	2	3 PENNY'S JET	(5)	R.Comas	4/57 Junker-Penny's Pet	M.Prátola	3º a 2 cpos. de P. Diabla 54
2L 2L 4L 2L	3	4 CHIAZZA	(2)	G.Sena-4	4/57 Charolais-Polvoreda	S.Cabral	2º a 1 cpo. de P. Diabla 54
5L 0A 4L 4L	4	5 LA FINGIDA	(9)	R.Buonocore-4	4/57 Estribo-Fidela	E.Labrador	5º a 5 cpos. de P. Diabla 54
0L 0L 5L 6L	5	6 DENIERA	(4)	J.Corso	4/57 Camino-Denier	E.Boni	9º a 6 cpos. de A. Hill 53
5L 0L 0A 0L		7 REALEZA FUERTE	(3)	G.Rojas	4/57 Los Fuertes-Lacrada	C.Rodríguez	5º a 6 cpos. de Mi Emoción 57
6L 0L 0L 0L	6	8 CUQUITA	(8)	J.Mansilla-3	4/57 Courroux-La Kuka	S.Maciel	6º a 11 cpos. de H. Hill 53
1L 3L 4L 0A		9 SILFIDE	(1)	N.Mezzotero	4/57 Mizzenmast-Posadera	J.Díaz	1º por 1/2 cpo. a S. Pinturita 53

Candidata: CHIAZZA (4) — Enemiga: Penny's Jet (3) — Sport: La Fingida (5)

5ª CARRERA — Premio JOCKEY CLUB DE SAN PABLO (clásico) — 1400 Metros — A las 18

2L 2L 1L 4L	1	1 PULPERA	(8)	C.Agüero	4/59 1/2 Snow Glass-First Profit	P.Grillo	2º a 2 1/2 cpos. de Prestísima 52
2L 2L 2A 1L	2	2 CON TETI	(5)	I.Gorrais	6/59 1/2 Yata Nahuel-Pelo e'Tigre	H.Torres	2º al pzo. de Con Celia 56
1L 5L 2L 1L	3	3 LA MARQUISE	(4)	V.Sabín	4/59 1/2 Pardallo-Jour Grace	L.Ferro	1º por 2 cpos. a G. Rock 55
3A 1A 2A 1A	4	4 CARENINA	(1)	N.Mezzotero	4/59 1/2 Gran Atleta-Cartujana	J.Maldotti	3º a 4 3/4 cpos. de Pradera 56
1L 4A 0A 0L	5	5 BRAVADE	(7)	J.Maciel	4/59 1/2 Suvretta II-Brave Pat	E.Donadio	1º por 1 1/2 cpo. a Mi Emoción 57
1L 3L 2L 1L		6 LOGISTICA	(3)	C.Cáceres	3/55 1/2 Con Benítez-Boliviana	A.Torres	1º por 1/2 cpo. a P. Forli 56
5L 3L 1L 1L	6	7 MOSITA	(2)	H.Libré	3/55 1/2 Perugin-Susan Pena	U.Lasserre	5º a 9 3/4 cpos. de L'Existence 58

Candidata: CON TETI (2) — Enemiga: Logística (6) — Sport: La Marquise (3)

6ª CARRERA — Premio TRES SUERTES (com. 2ª doble super: $2000) — 1600 Metros — A las 18.45

0A 0A 0A 0A	1	1 AMIGOTE	(9)	M.Reynoso-4	3/56 Gold Medalist-Shugra	N.Caballero	9º a s. aprec. de V. Clay 56
0L — — —		2 HOWLISE	(7)	J.Fernández-4	3/56 Hawaiano-Lisonjera	E.Banno	7º a 17 cpos. de Cachuzo 56
0L 3L 2L 2L	2	3 NAVIDEÑO PUA	(6)	I.Gorrais	3/56 Ficino-Ubérrima	H.Martínez	7º a 7 cpos. de C. Francés 56
0L 0L 6A 0A	3	4 FULL WITTY	(3)	J.Gutiérrez	3/56 Full Gallop-Chajarita	P.Varela	12º a 14 cpos. de Ras Tafari 56
0L 0L — —		5 CHOELE-CHOEL	(11)	E.Riso	3/56 Calchaquí II-Zamora	L.Parisi	14º a vs. cpos. de Robito 54
5L 0L 0L 0L	4	6 RIH	(5)	no correrá	3/56 Eros-Malkita	M.Arismendi	5º a 4 1/2 cpos. de C. Francés 56
0A 0A — —		7 SARRAUTTE	(4)	J.Borda-3	3/56 Afortunado-Nara	M.Vidarte	13º a vs. cpos. de Eaco 56
0L 0L 0L 0L	5	8 HAITIAN COR	(10)	J.Corso	3/56 Haitiano-Correntasa	J.Prida	8º a 10 cpos. de Moveón 56
0L 0A 0A —		9 BEREKOI	(1)	J.Martino	3/56 Pardallo-Bethi	M.Ferro	11º a s. aprec. de D. Ball 56
— — — —	6	10 EL GORILÁ	(2)	no correrá	3/56 Estribo-Gabaa	E.Corsiglia	Debuta
0L — — —		11 TORPINO	(8)	C.García	2/56 Snow Caravan-Torpeza	J.Garrido	9º a vs. cpos. de Con Coro 56

Candidato: NAVIDEÑO PUA (3) — Enemigo: Torpino (11) — Sport: Howlise (2)

¡GOUNOD LO ACLARO TODO EN LA PARTIDA FINAL

Pese al mal estado en que se encontraban las pistas se registraron aprontes en el hipódromo de La Plata, en la cancha auxiliar. El [illegible] Gounod hizo el trabajo más valioso [illegible] 500 metros en 30"4 5 para el Dyhenard, mostrándose muy barrero. Otro tanto [illegible] de Es Ranchera, que [illegible] 39", con buen final. Este es el detalle de los trabajos controlados:

GOUNOD, C. Cacares 500 en 30"4 5 (excelente partida, para disputar el Clásico Luis María Doyhenard, del próximo domingo en el hipódromo de La Plata). ES RANCHERA, C. Cacares 600 en 39", TROPICAL PRETTY, B. Aguilar 600 en 38"2 5.

Con 30"4|5 en la Auxiliar del Sur

AFANADA, V. Villalba 600 en 39"1 5. MIEL DORADA, S. Mamon 600 en [illegible]. ANNY J. Cepeda 600 en 33"2 5. CAREO, J. Fernández 600 en 38". AFIN, V. Villalba 600 en 39"3 5. PINUCCIO, C. Cacares 600 en 38"4 5. PLUTO, V. R[illegible] 600 en 39"2 5. BARCITO, J. Juárez 500 en 32"2 5. EMOCIONADO, B. Aguilar 500 en 31"4 5. CHIQUET, M. Sandoval 600 en 38", OFUSCADO, C. Cacares 600 en 39". BALKONUR, L. Alzamora 500 en 31"2 5. NEGRO PINGO, O. Adatti 600 en 39"1 5. TIPEO, H. Prieto 600 en 39". FOLLOWER, R. C[illegible] 600 en 3[illegible]. CON COYO, J. Borda 600 en 39"4 5. PUNTILLOSA, R. Ricoy 700 en 46"3 5. CANANEA, N. Dragisich 700 en 45"3 5. FLECHA, J. G[illegible] 700 en 45"2 5. GLITZ, B. Aguilar 700 en 46". YALINGA, H. Granea 800 en 54"2 5. AVENTUN, L. Pach[illegible] 600 en 39"3 5. CHAMUCO, N. Dragisich 500 en 31"2 5. MI ANIVERSARIO, O. González 500 en 31"2 5. PICCOLO BLUFF, O. Adatti 600 en 39"4 5. BRET WINE, C. Cacares 600 en 39"2 5. CON TUTTI, D. Cabral 500 en 31"3 5. ATENUADO, J. Borda 600 en 38". EFOD, J. M[illegible] 500 en 3[illegible]. PIENSA DIEGO, J. G[illegible] 600 en [illegible]. PECELO, J. C[illegible]. [illegible]GA, D. Cabral [illegible]. NEGRA [illegible]RNA, J. Fernández [illegible] 47". ANCIENT BATTLE, C. C[illegible] en 46". [illegible] PETIT, I. G[illegible] 47"[illegible]. [illegible]DOR, L. Alzamora 800 [illegible]. [illegible]LIO, H. Granea 800 [illegible]. ANTILLES, J. G[illegible] 800 [illegible]. VIAJANTE, J. B[illegible] 800 en 53"2 5. EL LOBO, J. Juárez 500 en 31"4 5. PRENDE PARTI, J. Mansilla 600 en 38". CELEDINE, C. Cacares 600 en 37"2 5.

SER ANTES, UN GRAN BARRERO

DOS ACLARACIONES PARA MAÑANA

Dos aclaraciones nos solicitaron para la reunión de mañana en el hipódromo Argentino. El cuidador Raúl V. Reta considera anormal la performance última de Pasitrote, en La Plata y cree que aquí la cosa será distinta, pues ha mejorado lo suficiente como para ganar la cuarta carrera. Otro tanto nos dijo Alfonso L. Salvati con relación a su pupila Alinea, que animará la octava carrera. Espera mejor carrera de la hija de Utópico que será piloteada por Juan Araya.

Marcó 1'18"2|5 en la Auxiliar del Argentino

El fango malogró la actividad esta mañana en las pistas del hipódromo Argentino. Pocos trabajos pudieron medirse en las auxiliares que se encontraban muy blandas. Y entre los que dieron muestras de su adaptación al barro, se destacó Ser Antes con 1'18"2/5, rematando en 12"4 5. También Error dejó excelente impresión al marcar 1'50"2 5.

♦ **TRABAJOS DEL ARGENTINO**

(Pista auxiliar fangosa)

SER ANTES, M. Salces, 1200 en 1'18"2 5, con 12"4 5 de final; ERROR, A. Etchart, 1600 en 1'50"2 5, últimos 1000 a al par de Habanico, De Arriba, en 1'7"2 5; ARLES, M. Mercau, 1200 en 1'19"4 5; BLACK KEETLE, J. H. Figueroa, a la par de El Yety, J. Espinosa, 1800 en 2'8"2 5; TAJUELA, P. Molina, 1600 en 1'47"2 5; RIO GRANDE, P. Sahagián 1000 en 1'5"2 5; ZORRA BLUFF, R. Avalos, a la par de Bluff Viola, R. Bayardi, 1500 en 1'42"; BRICK, W. Marcovecchio, 800 en 51"3 5; MUY RARO, H. Galeppi, a la par de Manny Love, H. Falcon, 800 en 52"3 5; CHAPUZON J. Fajardo, a la par de Alexandrovich, E. Liceri, 700 en 45"; IMPETUOSO, R. Avalos, a la par de Fado, R. Bayardi, 800 en 53"3 5; LA SPEZIA W. Marcovecchio, 800 en 53"; MALAIKA, O. Ilarione, a la par de Tyrrell, A. Pauleau, 800 en 54"; ALAIS, R. Bayardi, a la par de King Joseph A. Ramos, 800 en 51"3 5; PIRATON, A. Etchart, 600 en 37"4 5; ADULATION, J. Valdivieso, 600 en 38"3 5; HELWAN, D. Chávez, 600 en 37"4 5, de los 1600 a los 1000; TUCHI, J. Oural, 700 en 46"4 5.

7ª CARRERA — Premio SID QUEEN (fin. 2ª doble super) — 1100 Metros — A las 19.30

3L 6L 6A 0L	1	1 HOSTILLA (11)	F.Pedrozo-3	3 56 Hawaino-Wild Star	H.Pavón	3ª a 3 3/4 cpos. de Sedición 52
1L 3L 5L 0A	1	2 GUANTANAMERA (8)	J.Borda-3	3 53 Right of Way-Roxelane	M.Ferro	1ª por 1 cpo. a D. Azul 52
5L 2L 1L 0L	2	3 SU CEREZA (7)	R.Ricoy-4	3 56 Cerezal-Supose	E.Bonl	5ª a 4 1/4 cpos. de Sedición 52
0L 0A 1L —	2	4 TRILEUS (4)	A.Valenti-4	3 53 Basileus-Trianon II	J.Nicoletti	15ª a s. aprec. de Contreritas 56
1L 0L 0L 1L	3	5 CONTRERITAS (13)	I.Gorrais	3 56 Commendatore-Reglisse	H.Martínez	1ª por dist. a S. Villa 56
0L 1L 4L 5L	3	6 FAZETA (6)	J.Juarez	3 53 Mysolo-Neina	Idem	11ª a 13 cpos. de Su Cereza 56
1L 0L 0L 0L	3	7 MOTINGUILLA (5)	J.Mansilla-3	3 53 Motin-Espiguilla	M.Grasa	1ª a 1/2 cpo. a A. Princesa 56
2L 1L 3L 5L	4	8 SUPER VILLA (12)	J.Godoy-4	3 53 Super Tracks-[illegible]	E.Clerc	2ª a 15 cpos. de Contreritas 56
0A 3A 1L 2L	4	9 CULMINACION (1)	J.Fernández-4	3 53 S[illegible]-Cunca	I.San Millán	10ª a vs. cpos. de Copelina 56
0L 0A 1L 2L	5	10 RAMONITA (2)	H.Granea-4	3 53 Gemini Six-Rasca Rasca	L.Salto	12ª a 6 cpos. de Contreritas 56
2L 5L 0A 4L	5	11 CARTA ABIERTA (9)	V.Sabin	3 53 Hot Dust-Carta Brava	T.Arana	2ª a 1 1/2 cpo. de Cantarina Vit 56
1L 3L 4L 5L	6	12 TABLILLA (3)	C.Cáceres	3 53 Yonder-Tarjadora	S.Bello	1ª por 2 1/2 cpos. a Ramonita 56
3L 3L 5L 4A	6	13 INDIA ALEGRE (10)	M.Cañedo	3 53 Argos-India Guasa	E.Banno	3ª a 2 1/4 cpos. de C. Vit 56

Candidata: CARTA ABIERTA (11) — Enemiga: India Alegre (13) — Sport: Culminación (9)

8ª CARRERA — Premio YANINA (com. 3ª doble super: $ 2000) — 1600 Metros — A las 20.20

0L 5L 0L 4L	1	1 BULLY SOLO (14)	J.Mansilla-3	3 56 Bully Baby-Chucema	P.Grato	10ª a vs. cpos. de C. Frances 56
0L 0L 0L —	1	2 CARDIOLEY (11)	R.Herrera	3 56 Faunus-Caricel	M.Motta	9ª a 13 cpos. de Moveon 56
0L 3L 0L 0L	1	3 MISTER GUILLE (10)	C.Caceres	3 56 Algo Bueno-Nerita	S.Dávila	8ª a 11 cpos. de Marc 56
0A 0A 4L 6A	2	4 LANCHERO (6)	R.Barbarotto-4	3 56 Lacs Ion Shallow	R.Pavón	12ª a vs. cpos. de Ecoico 56
0L 0L 0A 6A	2	5 OLD MARK (16)	A.Gaitan-2	3 56 Mark Ro-[illegible]	P.Buschmann	7ª a 11 cpos. de Mar[illegible]
5L 5L 2L 0L	2	6 TILLMU (9)	M.Sandoval	3 56 Tilman-Mutiz	A.Iposcha	5ª a 6 cpos. de Popito [illegible]
— — — —	3	7 TIPPERARY (7)	J.Fernández-4	3 56 Snow Festival-Prisse [illegible]	E.Banno	Debuta
0L 0L 1L 0L	3	8 LUCINOR (15)	J.Igarategui	3 56 Organ-Luciana	J.Caffarella	12ª a 16 cpos. de Moveon 56
2L 0A 1A 0A	3	9 CHUKITO (1)	R.Almiron	3 56 Snow R[illegible]-Chuki	D.Castillo	2ª a 5 cpos. de Marc 56
6A 0A 1A 6A	4	10 SUGIERO (2)	A.Sandoval	3 56 Sheet Anchor-Melanca	J.Lema	6ª a 11 cpos. de Agropiro 56
6L 5L 1L 7L	4	11 BOROCOLT (12)	C.Vega-4	3 56 Borobi-Columba	P.Varela	6ª a 11 cpos. de Puzrelic 56
6L 4L 2L 6L	4	12 SALWEEN (3)	H.Prieto	3 56 El Fausto-Salanga	H.Martinez	6ª a 8 cpos. de Marc 56
— — — —	5	13 ESTABLECIDO (13)	O.González-2	3 56 Ario-Huyda	A.Parisi	Debuta
0L 0L 0A 0A	5	14 REGRESO (5)	H.Tocci	3 56 Booz-Rubiroska	A.Canale	14ª a s. aprec. de D. Ball 56
4L 0L 3L 0L	5	15 DAGUERROTIPO (8)	J.Corso	3 56 Dan Kano-Tampa	R.Sarfiel	4ª a 4 1/4 cpos. de Moveon 56
0L 0L — —	6	16 HUMMING BIRD (4)	C.Garcia	[illegible] Narkos-Calandrina	C.Cabral	[illegible] a vs. cpos. de T. Moth 56
6L 3L — —	6	17 RICHELIEU (17)	H.Libre	3 56 [illegible]ata Nabuel-Renaix	E.Clerc	[illegible] a 5 1/4 cpos. de C. Frances 56

Candidato: RICHELIEU (17) — Enemigo: Chukito (9) — Sport: Sugiero (10)

9ª CARRERA — Premio TEASE (fin. 3ª doble super) — 1200 Metros — A las 21.10

2L 2L 2L 4L	1	1 EL CHIQUILIN (14)	R.Zalazar	5 63 1/2 Unico-Arida	F.Sosa	[illegible] a 1 1/2 cpo. de Con Rodolfo [illegible]
6A 2L 0A 2L	1	2 SIR RALEIGH (11)	L.Riso	6 [illegible] 1/2 Sir Bolco-Subversión	J.Martinez	10ª a vs. cpos. de El Vi[illegible]
0L 4L 1L 1L	2	3 EL EXPLOSIVO (10)	J.Michelli-4	6 71 El Curaca-Extravagancia	A.Ramírez	[illegible] a 9 cpos. [illegible]
6A 4A 4L 0A	2	4 PONCHO NEGRO (6)	M.Barroso	6 54 1/2 Pistacho-Esterita	Idem	[illegible] a 12 cpos. [illegible]
2L 3L 3L 1L	2	5 CHAR (16)	C.Cáceres	5 52 Four Fingers-Chigua	J.Migone	[illegible] a 6 3/4 cpos. de A. [illegible]
3L 3L 3L 0L	3	6 PASTRANA (9)	C.Vega-4	6 56 1/2 Paso Firme-Asphodele	[illegible]	5ª a 5 1/2 cpos. de Con[illegible]
0L 4L 4L 5L	3	7 CHACUACO (7)	L.Garcia	5 52 Time-B'nie Dancer	H.[illegible]	[illegible] a 6 1/2 cpos. de P. [illegible]
1L 0L 0L 2L	3	8 JAZMINILLO (15)	A.Carrillo-4	[illegible] 50 1/2 Gamin-Es Ligera	A.Ip[illegible]	1[illegible] a 11 cpos. [illegible]
1L 3L 3L 0L	4	9 ARRECRUZ (1)	J.Fernández-4	6 56 Arret-Patética	E.Banno	1ª por 1/2 cpo. a D. Norberto 53
1C 3Y 2C 1C	4	10 S GONZALEZ (2)	M.Leguiza	[illegible] 52 1/2 Flagelo-Bianly	[illegible]	Actuó en F. Ros
0L 6L 0L 4L	4	11 MOCION (12)	J.Mansilla-3	5 [illegible] Motin-Grass Girl	M.G[illegible]	[illegible]
0L 0L 5L 4L	5	12 EL CHARTER (8)	M.Castro	5 55 1/2 Rómulo-Luna Federal	R.[illegible]	11ª a 19 cpos. [illegible]
3A 0A 0L 1A	5	13 PAPY TRACK (13)	D.Veron-2	[illegible] Pappe II-Driope	H.[illegible]	[illegible] a 2 1/4 cpos. [illegible]
1L 0L 0L 1A	5	14 CANTORA BLUFF (5)	R.Comas	5 [illegible] 1/2 Snow Bluff-Call Me	L.[illegible]	11ª a s. aprec. de La [illegible]
3L 0L 4L 1L	6	15 BONVIT (8)	M.Cañedo	5/54 1/2 Vitencamps-Bon Caret	A.Bermeche	2ª a 3 1/4 cpos. de con [illegible]
0L 2L 0A 1L	6	16 ALENTADO (4)	C.Ramirez-4	5 54 Corcel-Aliseda	F.Fernández	7ª a 9 cpos. de El Explosivo [illegible]
0L 4L 5L 0L	6	17 CREEPER (17)	B.Aguilar	6 51 1/2 Paresa-Crested Pet	J.T[illegible]	7ª a 8 cpos. de El Explosivo 55

Candidato: EL CHIQUILIN (1) — Enemigo: El Explosivo y Cía. (3-4) — Sport: Papy Track (13)

10ª CARRERA — Premio BASTY — 1000 Metros — A las 22

1L 2L 2L 2L	1	1 RETADOR (13)	J.Borda-3	3 56 Huahunto-Gaucha Vidala	M.T[illegible]	[illegible] por 3/4 cpos. a M. Barro 56
0A 4L 5L 0L	1	2 PAOLINO (10)	J.Godoy-4	3 56 Paolo-Criolla Linda	J.Pantanal	[illegible] a 13 cpos. [illegible]
2L 0L 1L 2L	1	3 GRAN PARTIDO (9)	M.Cañedo	3 56 Booz-Gran Partida	E.Banno	[illegible] a 5 3/4 cpos. [illegible]
0L 3L 6L 0L	2	4 PUROJUS (6)	H.Nis	3 56 Puro Burro-Baronesita	O.Puente	[illegible] de H. Bo[illegible] 53
1L 6L — —	2	5 BOOTS CABURE (15)	I.Gorrais	3 56 Snow Boots-Lola	H.Martinez	1ª por 4 cpos. a W. [illegible]
9L 4L 5L 1L	2	6 SUPER GENIO (8)	R.Ricoy-4	3 56 Super Tracks-Gilbertita	E.Clerc	9ª a [illegible] cpos. [illegible]
4L 1L — —	3	7 BIOTZ (6)	F.Pedrozo-3	3 56 Bobby-Templa	J.Taboada	4ª a 5 3/4 cpos. de [illegible] 56
6L 1L 2L 5L	3	8 NAVIDEÑO UNICO (14)	O.Addati-4	3 56 Fieno-Parejona	I.Huerta	[illegible] a 7 3/4 cpos. [illegible] 56
4L 5L 0L 6L	3	9 TANGO TRACK (1)	C.Garcia	3 56 Suntrack-Miss Tango	J.Corte	[illegible] a 5 [illegible] cpos. [illegible]
1L 5L 2L 0L	4	10 GALLARDO (2)	H.Granea-4	3 56 Gemini Six-Canada Dry	L.Salto	1ª por el hocico a Z[illegible]
0L 6L 4A 0L	4	11 NIRURI (11)	O.Tévez	3 56 Narkos-Evergreen	H.Borgatti	[illegible] a 7 [illegible] cpos. [illegible] Verano 56
0L 0L 5L 1L	5	12 ROBITO (3)	H.Tocci	3 56 Robinson-Hermita	R.Pereyra	8ª a 8 cpos. de S. [illegible] 56
0A 2L 2L 1L	5	13 GREEK (12)	H.Libré	3 56 Corcel-Espartana	R.Sarfiel	11ª a 8 cpos. [illegible]
0L 0L 1L 6L	6	14 PLASERO (4)	O.González-2	[illegible] Pos[illegible]	J.López	16ª a 12 cpos. de H. Sp[illegible] 56
1L 7A — —	6	15 MAKASSAR (7)	C.Cáceres	[illegible]	S.Bello	1ª por 5 cpos. a C. [illegible] 2

Candidato: MAKASSAR (15) — Enemigo: Biotz (7) — Sport: Greek (13)

LOTERIA DE LA PROVINCIA

Premio	Número	Premio	Número
1º con $ 33.000.000	9743	11º con $ 48.000	3673
2º con $ 3.000.000	11512	12º con $ 48.000	15733
3º con $ 1.200.000	17843	13º con $ 48.000	18383
4º con $ 600.000	18217	14º con $ 48.000	19112
5º con $ 300.000	31611	15º con $ 48.000	19189
6º con $ 120.000	8595	16º con $ 48.000	22480
7º con $ 120.000	11735	17º con $ 48.000	24668
8º con $ 75.000	8495	18º con $ 48.000	25079
9º con $ 75.000	25728	19º con $ 48.000	31113
10º con $ 75.000	37205	20º con $ 48.000	33149

PROGRESION NUMERO 5

EVOHE SE JUGO BAJO LA LLUVIA: 1'2"3 5

Todo fue agua y barro en el norte. Y sobre un terreno muy fangoso, se realizaron los trabajos. Evohe se mostró más barrero al pasar el kilómetro en 1'2"3 5, con 12"1/5 de final mientras que Zotera hizo 1'36"4 5. Aquí el resumen de los mejores trabajos controlados:

(4ª pista de arena pesada, bajo lluvia torrencial)

EVOHE, L. Zárate, 1000 en 1'2"3 5 con 12"1 5 de final (muy buena partida); ZOTERA, V. Criado, 1500 en 1'36"4 5, de los 2500 a los 1000. INDIO ARGENTINO, H. Capano, 1000 en 1'4"; QUE LLUVIA, M. Sarati, 1000 en 1'4", de los 2000 a los 1000; PRONTUARIADA, O. Dominguez, a la par de Pot Man, P. Galtán, 1000 en 1'5", de los 2000 a los 1000; MARIA ANTONIA, O. Cosenza, 600 en 36". ACRIOLLADA BLUFF, R. Sosa, 800 en 49", de los 1000 a los 200; LA MALENGA, J. Nuñez, 800 en 49"; TILLY, J. C. Varela, 1600 de floreo en 1'50". EL PRINCIPAL, V. Sanguinetti, a la par de Bribon, O. Dominguez, 800 en 50" de los 1800 a los 1000; GEMELITO R. Bonocuore 2200 en 2'35"; AGROPINO, J. Valdivieso a la par de Leonazo, H. Salas, 800 en 50" del opuesto; CLAUDICANTE, M. Lezcano a la par de Secante, M. Sarati 800 metros en 51" del opuesto: MARRASKEH, Héctor Libré, 1000 metros en 1'6" de los 2000 a los 1000 (trabajó cómodo y a media cancha); AZUL NOCHE, A. Etchartt, a la par de Smoke, O. Tévez, 1000 en 1'4"2 5; CHEINEY, H. Artigas, a la par de Es Fatuo, R. Barbarotto, 1000 en 1'5"2 5, de los 2000 a los 1000; TATITO, S. Cabral, 800 en 50"; ARMONIOSA BLUFF, J. Núñez, 800 en 50"2 5; JUAN DEL SUR, R. Sosa, 1100 en 1'13"2 5. IRISMET, S. Cabral, a la par de Pináculo, C. Bertoldi, 1400 de floreo en 1'35"; TAKI RAY J. Leske (jocketta), 1000 en 1'5"2 5; MOZAMBIN, P. Palmieri, 1400 en 1'34", a palo errao; BELMONDA, A. García a la par de Gran Guerrera, D. Verón, 700 en 43"; AZAROSO, J. Leske, 800 en 49"; AL ATAQUE, R. Bonocuore, 1000 en 1'5"; NON BELLA, H. Lencinas, a la par de Taquera, C. Râmírez, 700 en 45" del opuesto; EL BOLIDO, C. Flores, a la par de Alberta, M. González, 1000 en 1'5"2 5; OSBORN, R. Desvard, a la par de Chiskete, O. Cosenza, 800 en 52"3 5 del opuesto. PALENQUERA, R. Segato, 1000 en 1'9", cómoda,

LIBANO: SIGUE LA LUCHA

Israel Ocupa Amplia Zona. Más Bombardeos

BEIRUT, 17 (EFE). — Fuentes occidentales informaron esta mañana que los guerrilleros palestinos del sur del Líbano están oponiendo una encarnizada resistencia al avance de las tropas israelíes que invadieron aquella región en la madrugada del miércoles.

Los israelíes, según las mismas fuentes, encuentran serias dificultades para avanzar hacia las posiciones que desean conquistar pese a la manifiesta superioridad que poseen en materia de armamentos.

Por otra parte, la aviación israelí, a pesar de los anuncios de Tel Aviv de que la "operación ha concluido", continúa bombardeando poblados del sur libanés que sus tropas todavía no han atacado debido a la fuerte resistencia palestina.

Representantes de periódicos occidentales que estuvieron en el teatro de las acciones sostuvieron que las fuerzas israelíes, que conquistaron al parecer fácilmente posiciones cercanas a la frontera, no han avanzado mucho desde ellas en los últimos dos días.

Esta resistencia palestina al avance israelí fue confirmada en esta ciudad por voceros autorizados de la Organización para la Liberación de Palestina, cuyo líder es Yasser Arafat.

Por otra parte, periodistas libaneses sostuvieron hoy que numerosas aldeas del sur del Líbano por las que pasaron las tropas israelíes estaban desiertas lo que significaría que los palestinos no han enfrentado la invasión y han preferido ceder terreno antes que dar batallas contra un ejército superior.

También se dijo hoy en Beirut que la aviación palestina ha bombardeado algunos poblados al norte del río Latani, una "frontera interior" que se habían comprometido a no sobrepasar y detrás de la cual se encuentran acantonados los soldados de la fuerza árabe de paz, mayoritariamente siria.

♦ HOSTIGAMIENTO

BEIRUT, 17 (AFP). — Las "fuerzas comunes" palestino-progresistas continuaron anoche las "operaciones de hostigamiento" contra las fuerzas israelíes en todos los frentes, anunció hoy un portavoz de estas fuerzas.

El portavoz indicó que los militares israelíes sufrieron unas 20 bajas en estas operaciones centralizadas en 20 posiciones israelíes diferentes.

Precisó igualmente que las fuerzas palestino-progresistas lograron impedir que las tropas israelíes ocuparan el pueblo de Tebnine, que lo atacaron desde tres frentes. Finalmente, el portavoz señaló que la artillería israelí atacó insistentemente durante toda la noche la región de Arkub, a los pies del monte Hermón.

La localidad de Nabatieh, cuartel general de las fuerzas palestino-progresistas para el sur libanés, igualmente fue atacada esporádicamente por la artillería israelí.

♦ CONDENA PAPAL

CIUDAD DEL VATICANO, 17 (AFP). El Papa Paulo VI condenó hoy los "ciegos bombardeos" efectuados por Israel en el Líbano.

En un mensaje enviado a monseñor Alfredo Brunetta, nuncio apostólico, el cardenal secretario de Estado Jean Villot transmite "la pena profunda del Santo Padre ante el gran número de víctimas de los ciegos bombardeos israelíes que han afectado también a la población desarmada de los campamentos de refugiados y de ciudades libanesas".

El cardenal pidió al nuncio que transmitiese las condolencias del Papa a las autoridades y a las familias de las víctimas libanesas y palestinas.

ENERGICO PEDIDO

WASHINGTON, 17 (AP) — Estados Unidos ha informado a Israel en lenguaje diplomático desusadamente enérgico que debe retirar sus tropas del Líbano meridional, alegando que la única solución a los problemas de seguridad del estado judío es el logro de una solución amplia de los problemas árabe-israelíes.

El mensaje fue emitido a instancias del presidente Jimmy Carter en tanto Israel fortalecía sus posiciones en Fatahlandia, el área desde el cual los guerrilleros palestinos Al Fatah partían en sus incursiones terroristas a Israel. En el mensaje no se fija plazo a Israel para el retiro de sus tropas.

El gobierno estadounidense hizo saber anoche que se habían intercambiado "mensajes urgentes" con diversos gobiernos del Levante, respecto de la posibilidad de disponer tropas de las Naciones Unidas a lo largo de la frontera israelí-libanesa.

Hallan Hombre más Viejo que la Injusticia

HONG KONG, 17 (UPI). — Un paleontólogo chino halló cerca de Tatunt, al norte de China, restos de osamentas humanas que se cree sean de los descendientes del hombre de Pekín que vivió hace medio millón de años, informó hoy la agencia oficial de noticias Nueva China.

El despacho indicó que "calaveras y otros huesos humanos que se cree pertenecieron a descendientes del hombre de Pekín" forman parte de una de las más grandes y ricas fuentes de cultura paleolítica que se han descubierto hasta ahora en China".

El despacho se difundió en Pekín y se captó en Hong Kong. La noticia dice que "suturas coronales muestran que entre los restos humanos en estudio están los de un niño de 8 años, adolescentes y adultos en sus 20, 30 y 40 años".

Añadió que "con los fósiles humanos se encontraron los de unas 20 especies de animales.

Abejas de Mal Carácter Hacen Gran Estropicio

CARACAS, 17 (AP). — Las abejas africanizadas, popularmente denominadas asesinas, parecen haber llegado a Caracas, donde atacaron a una familia, causando lesiones a una mujer y la muerte a dos gatos, según versiones conocidas ayer. La abeja africanizada tiene en Sudamérica sus colonias en la frontera entre Venezuela y Brasil, pero se presumía que no podrían llegar hasta esta ciudad.

El periodista J. E. Brando, del diario "El Nacional", reporta hoy el relato de la familia atacada por las abejas el lunes pasado. Una de las víctimas dice que "las abejas me cubrieron la cabeza y la cara" y luego agrega que "solo sentía las picadas como millares de alfileres".

"A los pocos segundos escuché aullidos desgarradores y ví a través de un ventanal cómo las abejas atacaban y perseguían a dos de mis gatos siameses", dice una de las mujeres.

RENNY OTTOLINA, ANIMADOR DE TV VENEZOLANO, SE SALVO DE MILAGRO

CARACAS, 17 (AP). — La avioneta en que viajaba ayer de esta capital a Porlamar, isla de Margarita, en el Caribe, el precandidato presidencial y animador de televisión Renny Ottolina, al parecer debió realizar un amarizaje, pero Ottolina y otros 4 ocupantes del aparato salvaron sus vidas y llegaron a la costa, según trascendió anoche.

Se conocen pocos detalles del suceso por cuanto la zona ribereña a la que habrían llegado los 5 hombres, a 110 kilómetros al este de Caracas, cuenta con medios de comunicación deficientes.

Las versiones del suceso se conocieron por medio de radioaficionados y de un informe de un puesto de la Guardia Nacional y fueron divulgados por el Movimiento de Integración Nacional, agrupación política a la que pertenece Ottolina, figura muy popular en Venezuela por su larga actuación en la televisión nacional.

El avión había partido de Caracas a las 16.15 de ayer, debiendo arribar a Porlamar a las 17.30. El avión dejó de estar en contacto con la torre de control del aeropuerto internacional de Maiquetía, que sirve a Caracas, poco antes de las 17.

Dos pescadores habrían dado cuenta a las autoridades ayer haber presenciado el amarizaje del avión, según una versión circulante,

CAROLINA KENNEDY HA DEMOSTRADO SER UNA CHICA BASTANTE LIGERA

NUEVA YORK, 17 (UPI). — Caroline Kennedy, hija del extinto presidente John Kennedy, fue sorprendida por la policía conduciendo su automóvil a 86 millas por hora (138 kilómetros), en una carretera de Nueva York, donde la velocidad máxima es de 55 millas por hora (88 kilómetros).

Su abogado dijo que él concurrirá al juicio en representación de Caroline, quien tiene 20 años de edad. Caroline se declarará culpable bajo un arreglo previo que le permitirá conservar su autorización para manejar.

♦ EXTRAÑO ATAUD

MOMENCE, Illinois, 17 (UPI). — La policía y el vecindario de esta localidad continúan preguntándose como un ataúd llegó a parar en el jardín delantero de una vivienda. El ataúd, que parece salido de las narraciones de Allan Poe, permanece en el césped desde el sábado.

A LOS 95 AÑOS PASA EL DIA ANTE EL TELEVISOR Y VIENDO SU TUMBA

LEXINGTON, Tennessee, 17 (UPI). — Roscoe "Rocky" Milam, un granjero de 95 años que vive con su gato y su perro, pasa la mayor parte del tiempo viendo televisión y contemplando dónde será enterrado.

Este último detalle tiene un tanto preocupado a Milam, casado dos veces, y que continúa viviendo en la casa que él mismo edificó en 1911.

Milam espera llegar a los 100 años, aunque esto no le impide examinar su último lugar de descanso.

"Tuve dos esposas. Viví con ellas casi 60 años. Una por 20 (la primera) y con la otra 38 años", indicó.

"El primer marido de mi segunda esposa, lo enterró ella en el cementerio de la iglesia de Brown. Ella también está allí".

"A mi primera esposa la enterró su hermana en el cementerio de la Iglesia de la Independencia, y también allí tengo un lugar.

"Vaya problema más complicado, ¿qué debo hacer?, voy a tener que usar uno de esos lugares pronto".

♦ NUBE RADIACTIVA

LOS ANGELES, 17 (AFP). — Una nube radioactiva, consecuencia de la explosión nuclear china del martes pasado, llegará a la costa oeste de los Estados Unidos, el próximo domingo, anunció anoche aquí la agencia para la protección del medio ambiente.

MILITARES BOLIVIANOS EN LA FRONTERA CHILENA

LA PAZ, 17 (EFE). — El próximo 23 de marzo, Día del Mar en Bolivia, columnas militares y policiales del país, que se desplazan hacia la frontera con Chile desde distintos puntos del país, izarán el pabellón nacional boliviano en "reafirmación de soberanía", según hicieron saber fuentes castrenses.

El comunicado oficial señala que el desplazamiento de estos efectivos forma parte de los actos previstos por el Comando General del Ejército en conmemoración de la Semana del Mar. Las fuerzas del ejército y policiales —añade— izarán la bandera nacional en símbolo de celebración en distintas ciudades y localidades del país fronterizas con Chile.

El 23 de marzo próximo, el pueblo de Bolivia reiterará su vieja demanda de una salida a las costas del Pacífico ocupadas por Chile desde el conflicto bélico de 1879, perdido por Bolivia y su aliada Perú.

El principal acto se hará en esta ciudad y será presidido por Hugo Bánzer, quien durante una concentración cívica encenderá una tea votiva junto a la urna que contiene los restos de Eduardo Avaros, héroe del Pacífico.

AVISOS AGRUPADOS

ORO, PLATA, BRILLANTES
18 Kl. $ 7.500
MAS QUE EL MEJOR
RIVADAVIA 1416

FAMILIA VENDE
Dormit. Moderno Nuevo $ 90.000. Modular con luces $ 110.000. Cubiertos $ 30.000. Living $ 85.000. Mesas; Sillas, Etc.
ESTRADA 1740 - MARTINEZ
2 cuadras estación

PREFABRICADA
Todo en cuotas desde $ 16.400
Contado desde $ 245.000
ANGEL H. ROFFO 7005
Piso 1º - Of. 43 - Esquina Cuzco
(Frente Estación Liniers)

PEONES
Peones para carga y descarga de bolsas
Presentarse 7 horas
RIVADAVIA 16901
Haedo

ORO 18 Kl.
$ 350.000 gr.
En alhajas antiguas
Platas - Brillantes
PUEYRREDON 715

PREFABRICADAS
DE MATERIAL . . $ 14.400
DE MADERA . . $ 11.200
Planes sin anticipo
ni reajustes
Rivadavia 23740
Frente Estación
San A. de Padua

COMPRO PIANOS
Organos electrónicos
Acordeón
"CASA I. POLACO"
T.E.: 87-5455 y 93-5655

ORO - PAGO MAS - ¡Compruébelo!
SUIPACHA 474 Local 22 Abierto de 9 a 20 hs. De lunes a sabado
LINIERS Carhué 83, P. 1º, Of. 3 (Media Cdra. Estac.) (Rivadavia 11400)
MORON 9 de Julio 165 · Local 102 Galería Ocean C/P

Nadie nos Supera - Oro 18 $ 820.000
EN ALHAJAS ANTIGUAS - PLATA - BRILLANTES
BILLINGHURST 492 (alt. Corrientes 3600) bm

NO REGALE SU ORO 18 K. $ 6.600 m/n
Más por gramo - Plata- Brillantes - Peso exacto
AYACUCHO 425 (Alt. Corrientes al 2000) B. M.

PANADERO COMPETENTE
BUEN SUELDO
Estabilidad - Premios
PEDRO LAGRAVE 400
PILAR - Pcia. Bs. As.

DESALOJO - URGENTE
CASTASARES 1371
Dormitorio, $ 25.000. Heladera, TV, $ 23.000. Cocina, Lavarropa. Máquina de Coser, $ 18.000.

COCINERO PROFESIONAL
efectivo necesita Restaurante Tio Piola Juan B. Justo 3150
CIUDADELA

PEONES
para carga y descarga bolsas
Presentarse 7 hs.
PERU 1852 - San Justo

ORO - PLATA
Precio Real
Corrientes 1989 - Tel. 49-7022

ORO $ 3.050 - PLATA Kg. $ 85.000
Ant'g. - Monedas - Máq. todo tipo - Etc.
CENTRO: AV. DE MAYO 769, OF. 9, sobre subte Piedras
LINIERS: RIVADAVIA 10857

AVISOS PROFESIONALES

VENEREAS - UROLOGIA
PIEL - SIFILIS
Dr. Morales - Medico
Lun a viern 10 a 12 y 17 a 20 hs
RIVADAVIA 3132 - ONCE

VENEREAS - PIEL
Dr. E. Brizzio (Méd.) - 9 a 21 hs
Sábados de 9 a 13 hs. - 48-6194
CORRIENTES 1438, 2º "E"

ENFERMEDADES GLANDULARES Y VEJEZ
Dr. A. O. Cortondo - 9 a 12 y 15 a 21 - Saavedra 22, 47-3388. Pl. Once

VENEREAS - URINARIAS
ENFERMEDADES DE LA PIEL
Dr. O. Itzcovich (Méd) 9-12 y 15-20
Av. Callao 449, P. 3º - 46-5265

Dr. CORTONDO (Médico)
ENFERMEDADES VENEREAS
PIEL. SIFILIS De 9 a 12 y 15 a 21
Saavedra 22. Pza. ONCE - 48-4481

DESPIDOS - ACCIDENTES
Dr. Manchini (abogado)
Lunes a domingos de 9 a 20 hs.
RIVADAVIA 8836, P. 1º - 67-6376

GLANDULARES
Enfermedades de la vejez
Dr. L. ITZCOVICH (Méd.)
9 a 12 y 15 a 20
Avda. Callao 449, P. 3º - 46-5265

PIEL VENEREAS GLANDULAS
Dr. JAIME ITZCOVICH. Médico
De 9 a 12 y 15 a 19.30 hs. Ambos sexos — SANTA FE 1955, 2º, A.
Tel. 41 - 5665 y 35 - 6507.

UROLOGIA · VENEREAS
Dr. Vicario (Méd.). 10-12 y 16-20
Ayacucho 183 (Congreso)
Tel.: 49 - 6998

GLANDULAS (ambos sexos)
Enf. glandulares. Medicina de la Vejez. Esterilidad. Doctor PEVICH
Lun., miérc., viern 16-20 o primera
Lavalle 1934, 1º/8. 45-5239/6136

B. MAS PARTERA
45-2026
Sarmiento 2068 - 3º "A"

VENEREAS
SIFILIS - URINARIAS - PIEL
Dr. O. BRIZZIO. Médico. 49-1525
Todos los días: 9 a 12 y 15 a 20.30
Bmé. Mitre 2105, 1º-A (Congreso)

DR. LIASCOVICH - MEDICO
Venéreas, sífilis, piel, glándulares (ambos sexos). Lunes a domingo 9 a 21. VIAMONTE 776, 4º piso. Dpto. 7 — 392-8145/6359

TRIUNFO DE EXCITANTE MORENA PROHIBIDA

EX "PINOCHO" SE CASORIO POR 5ª VEZ. VARGAS-MARCHETTI: CALIDA AMISTAD. "LIBER" LAMARQUE: GARGANTA DE PIBA. ETHEL ROJO VUELVE CON OLMEDO

Recién ahora trascendió que Juan Carlos Mareco, el ex "Pinocho", ha contraído hace ya varios meses nuevo enlace con una dama que nada tiene que ver con el ambiente artístico. Don Mareco, que sigue laborando por el interior del país, concretó con este su quinto casamiento. El primero fue también con alguien desvinculada del medio en que él trabajó siempre; el segundo con la actriz y vedette María Sucre; el tercero con Mariquita Gallegos, que ostenta los mismos títulos que su antecesora y el cuarto con la locutora Leonor Ferrara (primera esposa de Héctor Larrea). El ex "Pinocho" y su nueva pareja siguen habitando coqueto departamento de la calle Billinghurst y Las Heras. ¡Que sean felices!

♦ MAS ROMANCES

No se sabe en qué culminará cálida amistad nacida entre Jorge "Chacho" Marchetti (ex de Mónica) y la bailadora Manuela Vargas. Lo real es que a ambos se los ve todas las noches en distintos lugares nocturnos de Buenos Aires juntos y felices. El la va a buscar a la salida del teatro en que labora. ¡Qué lindo!

♦ LA VOZ ETERNA

El último martes no pudo presentarse en reducto teatral marplatense donde sigue laborando hasta el último domingo de este mes Libertad Lamarque, la siempre diva, por una pequeña afonía. Fue a consultar a un médico y éste, después de revisarla, le respondió que no se preocupara. "Usted tiene la garganta de una chica de 20 años", fue la respuesta del galeno. ¡Como para quejarse!

♦ DUPLA ESPECTACULAR

Como ya adelantáramos, Alberto Olmedo, el rucucu, iniciará el próximo mes un show nocturno de corte espectacular en "Teleonce", que será escrito por Hugo Sofovich. El popular negro será acompañado por la vedette Ethel Rojo, la santiagueña, con quien ya laboraba cuando en el 13 animaban "El Chupete". ¡Que les vaya bien...!

♦ FONTANA POR DOS

En la noche de la antevíspera se grabó en Canal 7, el decano, un programa especial dedicado a presentar su nueva programación de 1978. Quien actuó como maestro de ceremonias fue nada menos que Jorge "Cacho" Fontana, quien lo hizo como un homenaje a la pionera de las teledifusoras. En esa oportunidad don Jorge fue recibido por el gerente artístico de la planta, Roberto Fontana, quien le agradeció su presencia. Dicen que fue la primera vez que los Fontana, pese a estar en el mismo medio, se encontraron frente a frente. Quedaron amigos.

♦ ¿LOS DOS JUNTOS?

Es público y notorio el distanciamiento de los hermanos Sofovich. El mayor, Gerardo, revista desde el pasado año en el 7, donde produjo hasta hace pocos meses "Operación Ja-Já", y continuará durante éste con un long-play dominguero al estilo de "Domingos de mi ciudad", que hace una década creara para el 9, cuando éste era privado. Pero ahora parece que el decano está también por contratar a don Hugo, el hermano menor, para que escriba y dirija un ciclo de comedias brillantes. Hay quienes aseguran que ambos terminarán como antes, trabajando a dúo. ¿Será posible?

♦ OTRA VEZ EL "AS"

Héctor Varela, el bien llamado "as del tango", está más que contento. Después de que durante años ninguna orquesta típica lograra "meter" un éxito, él logró dos en ocho meses. El primero la milonga "Azúcar, pimienta y sal", que batió records de venta de placas impresas, y ahora sucede algo similar con "Haceme cu-cu". Pero no todo es felicidad para el famoso y querido maestro: una afección hepática lo tiene a maltraer y debe estar bajo severa atención médica. La dicha total no existe...

♦ SE CONFIRMO PATERNIDAD

Tal como esta sección adelantara días atrás, en primicia absoluta, Sergio Denis, el apodado "El Negro", debió confirmar su inminente paternidad. Se casorió, tres años ha, con la joven Mirta Messi, quien lo acompaña por doquier. Los cónyuges quieren mellizos. Don Sergio festejó en la víspera sus 29 pirulos. ¡Congratulations por partida doble!

♦ LA MOROCHA EN PRIMERA

Salva de aplausos, un cariño demostrativo de un público maduro y una infinidad de "Bravos", precedió y culminó el debut de Virginia Luque, la estrella de Buenos Aires, en cabaret de Plaza San Martín. Una de las mejores cantantes argentinas, dueña de un estilo interpretativo de primera (no olvidar que doña Violeta Mabel Domínguez, tales sus verdaderos apelativos, es una actriz nata pese a que no actúa en ese carácter) la señora Luque se lució de lo lindo. Cambió dos veces de ropa (soirée con boa de plumas que le creó su amigo de confianza Luisito Bocu) y un ambo masculino con sombrero y pañuelo blanco al cuello. En las butacas, aplaudiéndola, Niní Marshall acompañada de Osvaldo Pacheco, Leonor Benedetto, con señor alto y de bigotes, Carlos Vanoni y pocos notorios más. Doña Virginia tendrá febril actividad en el 78: televisión, shows en el interior y participación de recitales del EAM 78. ¡Viva la morocha del patio!

♦ EN BAIRES SIN CONCHABO

Sin conchabo en el video nacional (salvo que anuncien lo contrario) emergió, procedente de México, en Baires Carlitos Lozano Dana, el escéptico. Don Lozano pudo ver representada en un tablado porteño su comedia "Quién inventó los feriados?" que iba a terminar en marzo. Ahora continuará hasta el 2 del venidero.

En esa misma jornada se estrenará, en la misma sala, "Posdata, su gato está muerto" que, según primiciamos, está dirigiendo Emilio Alfaro, el hosco. En el elenco figuran Silvia Montanari, la apartada, Luis Brandoni, el Beto, y Duilio Marzio, el empedernido. Miaunu...

♦ ME REDOBLAS EN EDAD

Mientras continúa en cartel "Butley", la áspera pieza de Simon Gray, con Oscar Cruz, el actor 78, se repuso otra pieza dirigida por Agustín Alezzo, el ensayista. Se trata de "Solo 80" que relata la relación sentimental entre un chico de algo más de 20 y una señora de 80 pirulos. ¡Se pasaron!

RETORNO BELLEZA AGRESIVA INJUSTAMENTE CASTIGADA

NUEVA YORK, 17 (ANSA). — Después de diez años de ausencia, debido a una respuesta que le dio al presidente Lyndon B. Johnson, Eartha Kitt ha vuelto triunfalmente a Broadway en una nueva versión de la comedia musical "Kismet".

Tidavía hoy, cuando ya ha cumplido cincuenta años, la cantante conserva la vitalidad interpretativa y la belleza agresiva que provocaron una definición de Orson Welles (cuando la eligió para interpretar el papel de Elena en su filme "Dr. Faust") "Es la mujer más excitante del mundo".

Esta intérprete que los críticos siguen definiendo "pantera de terciopelo" y a quien atribuyen "una presencia escénica imperial" es la protagonista de la comedia musical "Timbuctú" en el Mark Hellinger Theatre y todos tratan de remediar ahora la injusticia que sufrió largos 10 años, desde el presidente James Carter, que la recibió en la Casa Blanca, hasta el "The New York Times", que le ha dedicado páginas enteras en sus suplementos de espectáculo. Pocos fueron los diarios que recordaron el acto de coraje que le valió la "prohibición" de los escenarios, sin embargo.

En febrero de 1968 había sido invitada por el presidente Lyndon B. Johnson a la Casa Blanca para discutir junto a otras mujeres famosas los problemas de la protesta juvenil. Cuando llegó su turno y el presidente norteamericano le preguntó qué se podía hacer para satisfacer las exigencias de los jóvenes que protestaban, Eartha Kitt le contestó: "Señor presidente, deje de matarlos en Vietnam".

A partir de ese momento la cantante no volvió a aparecer por televisión y empresarios, directores y productores, tanto en Hollywood como en Broadway y en Las Vegas, olvidaron su existencia y en tres casos específicos abrogaron contratos ya firmados. Eartha Kitt dice ahora que no conserva amargura ni resentimiento por lo sucedido y que nunca pensó en emigrar al exterior. Asegura también que se da cuenta de las circunstancias excepcionales de tensión y de crisis que hace diez años le valieron represalias tan pesadas.

La cantante prefiere de todos modos hablar de su espectáculo, de esta fantasmal y lujosa versión afroamericana de la vieja "Kismet", con la cual logró el triunfo.

TV PROGRAMA

16
- 13 Festival Infantil

16.30
- 9 El show de Dick Van Dyke

17.5
- 9 El mundo de Calculín

18
- 2 Los Beverly ricos
- 9 El show de Elio Roca

18.30
- 2 Bonanza
- 11 Los invasores
- 13 El hombre araña

19
- 7 El circo de Marrone
- 9 Hora de Noticias
- 13 13 Caravana

19.30
- 2 Con sabor a Pinky
- 7 Revista de noticias
- 9 Bonanza
- 11 Teleonce informa

20
- 7 La pantera rosa
- 11 Nanny y el Profesor
- 13 Telenoche

20.30
- 2 Notidos
- 7 La isla de Guilligan
- 9 Deportes en acción
- 11 Teatro como en el teatro
- 13 Mónica presenta

21
- 2 y 7 Con un pie en el mundial

21.30
- 13 Trece historias de amor

22
- 11 Alta primicia

23
- 2 Jim West
- 11 Video Show

23.50
- 7 Justa del saber
- 9 Visión
- 13 El rico y el pobre

24
- 9 Marcus Welby

0.30
- 7 Noticiero 7
- 13 Noticiero 13

0.45
- 7 Jaque al delito
- 13 Trasnoche 13

1.00
- 9 Dios con nosotros

1.30
- 11 Teleonce informa
- 13 Trasnoche 13

1.45
- 7 Ven Señor Jesús
- 11 El Evangelio de cada día

HOY - 21 Y 23 HORAS

El espectáculo teatral del
ASTROS
ahora en el
Estrellas
con su super y espectacular revista
JORGE PORCEL ★ DON PELELE ★ JUAN CARLOS CALABRO
PATRICIA DAL
TRISTAN ★ GUADALUPE
MARIO SANCHEZ
¡QUE AÑO FENOMENAL SE VIENE CON EL MUNDIAL!
PROHIBIDA PARA MENORES DE 18 AÑOS
y el retorno triunfal de
BLANQUITA AMARO
CESAR BERTRAND
DELFOR MEDINA
MIGUEL JORDAN
BURYVA REY
JORGE VIDELA
CARMEN BARBIERI ★ SUSANA QUINTEROS
ISABEL COEL ★ GRACIELA BUTARO ★ ROSALINDA SALAS
Refrigeración
TEATRO Estrellas
21 y 23 horas
RIOBAMBA Y SARMIENTO - 46-6759
LOCALIDADES EN VENTA CON 5 DIAS DE ANTICIPACION
Con Estacionamiento Libre

CRUDAS MEMORIAS DE UNA AUDAZ

TIERNO IDILIO DE UNA MODELO

CARACAS, 17 (ANSA). — La prestigiosa modelo internacional y actriz de cine Margaux Hemingway, se encuentra de incógnito en esta capital.

Algunos periódicos locales informaron que la popular nieta del escritor Ernest Hemingway, había arribado hace pocos días. Se insiste que Hemingway, quien recientemente obtuviera su divorcio, está unida sentimentalmente con un director cinematográfico que tiene su residencia en Caracas. De allí que sus visitas a esta capital se hagan más frecuentes. Se sabe que una de las regiones de Venezuela, por la cual la actriz siente especial predilección, es la isla de "Los Roques", a donde va cada vez que está en el país.

MADURO MITO EROTICO DEL CINE ESTA SIN TRABAJO

HOLLYWOOD, 17 (Especial). — Un pullover ceñido y audaz, labios provocadores y mirada incitante fueron las características esenciales de la sensual actriz Jane Russell, quien con una sola película **"El proscripto"** logró por su físico una repercusión internacional y ahora a los 57 años surje como escritora al revelar en un libro sus memorias, esperando lograr con ello volver a trabajar. En una entrevista manifestó que **"he tenido que recurrir a este libro para poder vivir, ya que al no tener trabajo en el cine, he aceptado debutar como escritora, a través de unos recuerdos llenos de sinceridad y crudeza para conmigo y para aquellas personas que me han rodeado a lo largo de mi carrera"**. Es indudable que hoy día al ver los filmes que provocaron fuertes escándalos y problemas con la censura durante la década del 50 y en los cuales Jane Russell mostró sus ampulosas formas femeninas en secuencias que actualmente son consideradas como **"ingenuas"**, frente a filmes directamente pornográficos.

Frustrada por la falta de trabajo, la actriz dijo que **"en estos momentos las cosas que antes eran escandalosas suenan naturales e incluso muchas historias pornográficas pasan por ser poéticas"**. Las entonces crudas escenas donde Jane Russell aparecía con una blusa muy escotada que revelaba con audacia las formas naturales de su busto, hoy día pueden provocar una sonrisa de complacencia. Con respecto a ello manifestó: **"Francamente no me atrevería a salir en público con el mismo escote de «El proscripto». Al revés de muchas mujeres, creo que el escote debe subir con los años"**.

A pesar que siempre quiso mostrar una vida privada donde sobresale la ama de casa, el otrora mito erótico del cine, tuvo notables altibajos depresivos, principalmente después de su matrimonio con Roger Barrett, que falleció tres meses después de la boda. Este fue su segundo esposo, ya que se había separado de Boo Waterfield, después de 25 años de casados. Quizá, el principal problema de la actriz fue la falta de hijos, lo cual motivó que adoptara cuatro niños y encabezara movimientos en pro de los chicos desamparados. Esa maternal actitud nada tuvo que ver con la protagonista sexy del filme **"Línea francesa"**, que provocó la intervención de la censura.

♦ BUEN NEGOCIO

Cuando apeló a través de la prensa a que alguien se acordara de ella para darle un papel en el cine o en la televisión, tuvo menos suerte que su colega Bette Davis. Nadie le respondió. Aunque muchos se acordaban del contrato millonario que firmó con el acaudalado Howard Hughes, con quien tuvo un efímero idilio, pero que le significó un pingüe negocio, pues lo hizo por veinte años, en los cuales nunca trabajó, pero siempre percibió religiosamente sus honorarios, que nada tenían que ver con los que cobraba como modesta telefonista de una empresa.

Ahora quizá, frente a sus memorias, algunos productores la llamen para trabajar, por temor a las represalias de sus palabras o bien simplemente porque en un momento mostró atributos físicos que conmocionaron a varias generaciones.

"Cantinflas" va a ser Premiado

NUEVA YORK, 17 (EFE). — Mario Moreno "Cantinflas", recibirá el premio especial por distinción y mérito, de la Asociación de Cronistas de Espectáculos Hispanos de Nueva York anunció hoy su presidente Ramón Plaza.

La distinción a "Cantinflas" será entregada cuando se anuncien los premios de la ACE el próximo mes, para los cuales figuran como candidatos principales, en el sector cinematográfico, la película española "Cría cuervos", con Geraldine Chaplin como mejor actriz, y mejor director Carlos Saura, y las producciones mexicanas "Los albañiles" y "La pasión según Berenice".

En cuanto a programas de televisión, están postulados el noticiero de la televisión mexicana "24 Horas", que se retransmite aquí vía satélite, y los locutores del mismo.

MUNDIALITO
TEATRO
Estrellas
RIO BAMBA Y SARMIENTO
46-6759
VIERNES 23 Hs.
SABADO 21.30
y 23.30 Hs.
DOMINGO 22 Hs.
REFRIGERACION

RECONSTRUYEN VIDA DE POETA

Cada vez que el cine parece haber agotado la búsqueda de nuevos caminos, aparece un filme que contradice ese temor y prueba que la creación padece pausas, pero no límites. Es lo que ocurre con "El desencanto", notable producción española que se presentó en el cine Lorca, que desde su lanzamiento, en España, se ha visto envuelta en los comentarios más encontrados, pero siempre apasionados y polémicos. Es un filme de indagación, lúcido y deslumbrante, que ha logrado la infrecuente hazaña de interesar por igual al espectador selectivo y al corriente, reconstruyendo la vida de un poeta a través del retrato que de él van proporcionando los miembros de su familia, **"una familia cuyo tipo** —según la observación de un crítico— **viene muriendo desde hace tiempo"**. Los intérpretes son a la vez personas y personajes, porque son la viuda y los hijos del poeta evocado. Sus palabras rebosan exaltación en la que más de una vez asoma el rencor, a pesar de lo cual y tal vez por eso mismo, resultan profundamente humanas, verdaderas, estremecedoras.

★ ESTRELLAS - Riobamba 280

Hoy, 21 y 23 horas:

JORGE PORCEL - DON PELELE
JUAN C. CALABRO - TRISTAN
MARIO SANCHEZ - PATRICIA DAL - GUADALUPE en:

¡QUE AÑO FENOMENAL SE VIENE CON EL MUNDIAL!

Como invitada de honor
BLANQUITA AMARO

y Miguel Jordán, César Bertrand, Delfor Medina, Carmen Barbieri, Susana Quinteros, Isabel Coel, Graciela Butaro. (Proh. 18 añ.)

PALABRAS CRUZADAS

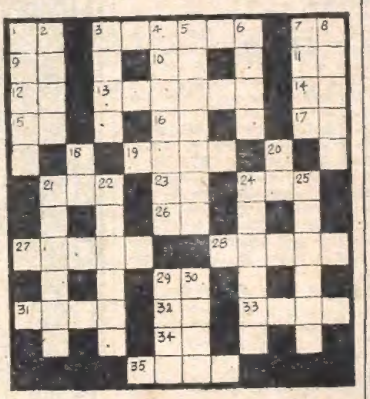

Horizontales

1) Afirmación; 3) Arrecife coralino; 7) Antigua nota musical; 9) Afirmación 10) Forma del pronombre personal; 11) Nota musical; 12) Artículo neutro; 13) Descargar una embarcación; 14) Contracción; 15) Prefijo privativo inseparable; 16) Interjección tate; 17) Artículo determinado; 19) Delicado, menudo; 21) Animal cuadrúpedo; 23) El sol entre los egipcios; 24) Regalo, dádiva; 26) Antigua moneda romana; 27) Cabo que hay en cada puño de las velas en cruz; 28) Estéril, seco; 29) Ciento uno en números romanos; 31) Pez marino de carne muy apreciable; 32) Sigias de Ante Meridiano; 33) Otorgará, donará; 34) Nota musical; 35) Comida que se toma por la noche.

Verticales

1) Casa, linaje; 2) En Rusia, imagen pintada que representa a la virgen; 3) Primer hombre según la Biblia; 4) Dejará de hacer; 5) Remotas, distantes; 6) Nombre de mujer; 7) Río de Rusia, nace en los Montes Urales; 8) Máquina para tejer; 18) Nombre de una consonante; 20) Negación; 21) Envía; 22) Ninfa marina; 24) Del color del oro; 25) Flotará en el agua; 29) Baya del cafeto; 30) Oxido de hierro que atrae los metales.

V	C		T	I	Z	A		A		O
A	P	O	L	O			C	A	L	A	R
R		N		R	E	N	O		A		A
A	R	A	D	O			T	O	M	A	R
R		C		S	A	L	A		O		A
	R		S		D		O		N		P
	E		E		A	B		O		O	
A		A		U	N	O	S		T		M
C	O	R	A	L			A	M	E	N	O
E		O		A	R	A	L		N		T
R	E	M	A	N			A	B	O	N	O
O		A		O	D	E	R		R		R

(Solución del problema anterior)

UN CEREZO PARA PRESLEY

MEMPHIS, Tenesi, 17 (UPI). — Un florido cerezo de tres metros donado por un club de admiradoras de Gran Bretaña será plantado cerca de la tumba donde reposan los restos de Elvis Presley y su madre.

El padre del desaparecido cantante, Vernon Presley, dijo que había aceptado el obsequio hecho por el King Fan Club de Sunderland (Inglaterra) por la gran popularidad de que goza su hijo en Europa.

"Accedí a que se plantara este recuerdo por el hecho de que Elvis tiene un tremendo arrastre en Inglaterra y Europa, y también porque fue ese el único país en que hizo actuaciones personales", indicó el padre del "Rey del Rock and Roll".

Fábrica de Placards
DECOR
100 modelos y medidas a elegir
CREDITOS S/FIRMA
PLACARD 2X2.50 $79.900.-
Fabricamos sobre pedido placards y amoblamientos de cocina
Solicite Técnicos sin cargo
Exp. y ventas: CABILDO 3327
lab. LARRAZABAL 1635 tel 68 5361

CONOZCA EL NUEVO MENSAJE DE LUJAN AL PAIS

Suscríbase en las oficinas de la Basílica Nacional de Luján a la "REVISTA DE LAS MULTITUDES", LUJAN: LA PERLA DEL PLATA.

Publicación con 68 años de experiencia periodística

¡NUNCA EL CINE SE ATREVIO A TANTO!
UN FILM VALIENTE, REAL, ALECCIONADOR, EN DONDE 3 ADOLESCENTES SE ENFRENTAN A LOS PLACERES DE LA VIDA!

ESTRICTAMENTE PROH. MEN. 18 AÑOS
UN FILM PEDRO MASO
las adolescentes
(THE ADOLESCENTS)
Con ANTHONY ANDREWS - SUSAN PLAYER
3ª semana IGUAZU Lavalle 940 REFRIGERACION COLISEO DE FLORES
LOPE DE VEGA - MARTIN FIERRO (Ciud.)
SAN MARTIN (R. Mejía) - MORON (Morón)
SARMIENTO (S. A. de Padua) - REGINA (Mar del Plata)

457.627 ESPECTADORES LA PREMIARON CON CARCAJADAS!
WARNER BROS y COLUMBIA PICTURES presentan
TERENCE HILL - BUD SPENCER
DOS SUPER-POLICIAS FUERA DE ORDEN
COME BUSTERS
APTA PARA TODO PUBLICO
COLOR

Dirig. E.B. CLUCHER
CREADOR DE LA SERIE "TRINITY"
13ª semana EXCLUSIVAMENTE ALFA Lavalle 842 REFRIGERACION

GENTE: dijo GENT: "Muy buena".
CLARIN: "Jury, cineasta con todos los honores".
LA NACION: "Bellísima y patética narración".
LA RAZON: "Aciertos en un filme argentino".
LA PRENSA: "De interés universal".
CRONICA: "Un relato para niños de hasta 100 años de edad".

Rodolfo Bebán
El Fantástico Mundo de la María Montiel
APTA PARA TODO PUBLICO

GRAN EXITO
CINE NORMANDIE Y SIMULTANEOS

TEATROS

★ TEATRO COLON. Manzana de las Luces, Perú 272. Viernes 17: 21 hs. Conc. a cargo de la ORQ. FILARMONICA DE BS. AS. Dir.: Bruno D'Astoli. Prog.: Obert. de "Las bodas de Fígaro", Mozart; "Pericón", Gianneo; "Capricho Español", N. Rimsky-Korsakov; "Sinfonía Nº 7", de Beethoven. Entrada Libre.

★ MUNICIPAL GRAL. SAN MARTIN. Corrientes 1530. 46-8611. Sala Casacuberta. Hoy a las 21.30 horas: posición: CASAS DE VIUDOS, de George Bernard Shaw. Con: M. Ligero, T. Pascali, O. Martínez y elenco. Dir.: H. Urquijo. Pl. $ 1.000.

★ MUNICIPAL ENRIQUE SANTOS DISCEPOLO, en La Manzana de las Luces, Perú 222. 46-9470. Hoy 21 hs. VOLPONE O EL ZORRO, de Ben Jonson. Dir.: Jorge Petraglia. Con: M. A. Castro, S. Corona, J. C. Gianuzzi y elenco. Loc. $ 500.

En el Larreta. Cdba 2150. 46-9470. Hoy 21 hs. EL SI DE LAS NIÑAS, de Fernández de Moratín. Dir.: José M. Vilches. Con: José Canossa, Ana M. Casó, Emilio Comte y elenco. Loc. $ 500.—

En el Fernández Blanco. Suipacha 1422. 46-9470. Hoy 21 hs.: EL ROSAL DE LAS RUINAS, de Belisario Roldán. Escenog. y vest.: E. Lerchundi. Dir.: Santángelo. Con: N. Massi, A. Kaiser, V. Romay y elenco. Loc. $ 500.

★ ASTRAL. Corrientes 1630. 46-5707. Hoy 22 hs.: Exclusivamente para reír: Guillermo Bredeston y Nora Cárpena en:

SE VENDE DESOCUPADA

con María Noel, Pablo Codevilla y gran elenco. Inc. men. 14 años.

★ ATENEO. Paraguay 918. Hoy a las 22 hs.:

QUIEN INVENTO LOS FERIADOS de C. Lozano Dana. Con I. Láinez, A. Marinelli, T. Estefani y E. Massari. Dir.: W. Perrán.

★ AVENIDA. Avda. de Mayo 1222. 38-2295. Miércoles 22 estreno de NATI MISTRAL en

LA MALQUERIDA

de Jacinto Benavente. Con Carlos Estrada y gran elenco.

★ BLANCA PODESTA. Corrientes 1288. - 35-2592. Hoy a las 22 hs. ANA MARIA CAMPOY y JOSE CIBRIAN en:

PIEL DE JUDAS

con Erika Wallner. P|m|14.

★ BAMBALINAS. Chacabuco 917 27-0810. Hoy a las 22 hs.:

LA GAVIOTA

de Anton Chejov. Con A. Alaina, L. Cámpora, J. Padatin, R. Cortés. Escenog.: R. Fuks. Dir.: Lorenzo Quinteros. Martes a domingos 22 hs.

★ COMICO. Corrientes 1280. 35-2106. Hoy a las 21 y 23 hs.:

¡QUE PIERNAS PARA EL MUNDIAL!

Gran revista de actualidad, con ALFREDO BARBIERI, ADRIANA PARETS, VICENTE RUBINO, TINI ARAUJO, GISEL DUCAL, ARGENTINA TRIO Y 40 PIERNAS más para el 78. Martes a viernes 21 y 23 hs. Sábados, 21, 23 y 1.15 hs. Domingos, 21 y 23 hs.

★ COSMOPOLITA. Bmé. Mitre 1259 44-4181. La revista más sexy del momento:

LAS PAUTAS DEL EROTISMO

con las más bellas mujeres. Cont. de 13.30 a 20.30 hs. P.m.18a. Pl. con consumic. $ 1.000.

★ DEL GLOBO. M. T. de Alvear 1155. 41-8551. Hoy 21 hs. Debut:

LA ZARZUELA SE VISTE DE GALA

Con los más importantes artistas líricos argentinos, María Otazu, Nora Cancellar y Javier Moreno.

★ FLORIDA Florida 165 (Galería Güemes). 30-5360. Presenta su nueva revista:

STRIP TEASE ... Y ALGO MAS

Sexy revista, atracciones, comicidad. Lunes a jueves: 13 a 21 hs. Viernes: 13 a 23 hs. Sábado: 18 a 1.30 hs. Domingo desc. P|m|18.

★ LICEO. Rivadavia y Paraná. 38- Hoy a las 21 y 23 hs. Directamente de España.

MANUELA VARGAS

y su compañía. Quince cantaores y bailaores. Solo cuatro semanas.

★ MAIPO. Esmeralda 419. 392-1882. Hoy a las 21 y 23 hs.:

POR SIEMPRE MAIPO

NORMA PONS, JAVIER PORTALES, NAANIN TIMOYKO, ADOLFO GARCIA GRAU, M. SAPAG, A. IRIZAR, R. PUENTE, ADRIANA QUEVEDO, SELVA MAYA, MONICA BRANDO, JUAN VERDAGUER. Dir: GERARDO SOFOVICH. P|m|18.

★ NAC. CERVANTES. Libertad 815. 45-4924. Hoy 21 hs. LA IMPORTANCIA DE LLAMARSE ERNESTO, de Oscar Wilde. Con Elsa Berenguer, Leonor Manso, Mirta Busnelli y elenco. Escenog. y vest.: M. Hlousek. Dir.: Rodolfo Graziano. Pl. $ 800.

★ ODEON. Esmeralda 367. 45-3635. Hoy a las 21 y 23 hs.

COCKTAIL PARA TRES

Con Jorge Luz, Amelita Baltar y Karen Mails. Localid. desde $ 500. Miérc., Juev. y Dgos. 21.30 horas. Viernes y sábados 21 y 23 hs.

★ OLIMPIA. Sarmiento 777. 40-2678. Espec. Olimpia y Grupo de Repertorio presentan: A las 20.15 hs.

SOLO 80

(Harold y Maude) de Colin Higgins. Con H. Crilla, N. Prono y elenco. Dir. A. Alezzo.

A las 23 hs.

BUTLEY

de Simón Gray. Con: O. Cruz, N. Díaz, M. Cignacco y elenco. Dir.: A. Alezzo. P|m|14.

★ PAYRO. San Martín 766. 32-5922. Hoy 21 hs. EL GALLO AZUL, de R. Perinelli. Dir.: C. Catalano. Hoy 22.30 hs. VISITA, de R. Monti. Dir.: J. Kogan.

Sala 2. Suipacha 927. Hoy 20 hs. UBU de Alfred Jarry. Dir. R. Villanueva.

★ PETIT TABARIS INTERNACIONAL. Corrientes 827. 392-6094. — Presenta: la revista de Paco Parra

PORNOMANIA

con Rommy Ray, Juancito Díaz, Alicia Randal, Carlos Romero (Romerito), Roberto Rey, Topin (Mario) El conjunto "Internacional" Los Nombradores y Las Bellezas de Petit Tabaris (P.m.18.a.).

★ REGINA. Santa Fe 1235. 41-5709. Hoy a las 22 hs.

ENCANTADA DE CONOCERLO

de Oscar Viale, con China Zorrilla Ana María Picchio, Carlos Moreno y Federico Wolff. Esc.: S. Benavente. Dir.: Carlos Gandolfo.

★ TANGO BAR. — Corrientes 919. Cont. de 11 a 23 hs. Show en vivo sexy y realista. "Variete Picaresco" Exclusivamente para adultos. Con las mejores modelos en naturales strip Teasea. P.M.18.

VARIEDADES

★ LUNA PARK. Ctes. 99. 31-1990-5160. Sábado 18 de marzo, a las 21.45 hs.:

BOXEO PROFESIONAL

Combate de la Categoría Medio Mediano Liviano entre el ex campeón argentino CARLOS MARIA GIMENEZ y el chaqueño CIRILO RUIZ. Diez rounds y preliminares. Popular $ 600. Sábado 25 en el Piso de Deportes de Mar del Plata. Cat. pluma: Hipólito Núñez vs. Juan Carlos Alvarez. 10 rounds.

CINES

★ A. B. C. Esmeralda 506: 392-9306. Cont. de 10 a 3 de la madrug. Vier. y sáb. Trasn. en escena show en vivo: "Argentinas baloneras campeonas por lo ligeras", con el cómico Pipo. En pantalla: "Ultraje a la inocencia". P|m|18|añ.

★ ADAN. Corrientes 959. 392-6115. A las 12.35, 15, 17.40, 20.20 y 23 hs.: de Franco Zeffirelli:

JESUS DE NAZARETH

con R. Powell, A. Bancroft, V. Cortese, J. Mason, P. Ustinov y F. Rey. Dur.: 140'. S|R. Sábado trasnoche 1.15 hs.

★ ALFA. Lavalle 842. 392-1114. - Refrig. A las 12.45, 14.50, 16.55, 19, 21.5 y 23.10 hs. Terence Hill y Bud Spencer en:

DOS SUPER POLICIAS FUERA DE ORDEN

S|R. Dirigida por E. B. Clucher.

★ ALFIL. Corrientes 1753. 40-7575 Refrig. 14.15, 16.25, 18.40, 21, 23.15 y sáb. Trasn. 1.15 hs.:

LOS SOBREVIVIENTES DE LA TIERRA

P|m|18, con J. Cooper y B. Dillman; 16, 18.15, 20.35 y 22.55: Notic.

★ AMASSADOR. Lav. 777. 392-9700 Refrig.: A las 13, 15, 17, 19, 21 y 23.10 hs.:

CUENTOS PARA DESPUES DE CENAR

(P|m|18), con B. Bouchet, J. Dorell, J. Dorell, U. Andress; 14.40, 16.40, 18.40, 20.40 y 22.45: Not. Sáb. Trasn.

★ AMERICA. Callao 1057. A las 14, 16.15, 18.30, 20.55 y 23.15 hs.:

AMANTES

P.m.18. Con: Isabelle Hupert e Ives Beneyton. Dir.: Claude Goreta. 13.40, 15.50, 18.5, 20.30 y 2250 hs.: Not. Arg. Sáb. trasn. 110 hs.

★ ARIZONA. Lavalle 727. 392-6967. Cont. 15.20, 19.10 y 23 hs.:

ME IMPORTA UN RABANO

13.20, 17.10 y 21 hs.: Un elefante con una trompa enorme; 15.5, 18.55 y 22.45 hs.: Not. P|m|18. Sáb. trasn.

★ ARTE. Diag. Norte 1156. 85-7954. Cont. 14.30, 16.20, 18.10, 20, 21.50 y 23.30 hs. John y Mary, de Peter Yates. P|m|18. Con M. Farrow y D. Hoffman.

★ ATENEO. Paraguay 918. 33-2966. A las 14, 15.30, 17, 18.30 hs. MARIA DE ORO Y EL PERRITO AZUL. Dibujos animados en castellano.

★ ATLAS. Lavalle 869: 392-1934. A las 13, 15.30, 18, 20.30 y 23 hs. de Ives Robert:

TODOS IREMOS AL PARAISO

P|m|18, c. J. Rochefort y C. Brasseur; 15.10, 17.40, 20.10 y 22.40 hs.: Notic. Sáb. Trasn. 1.15 hs.

★ AVENIDA. Av|d Mayo 675. 33-6366. Cont. 12.45, 16, 19.20 y 22.40 hs. Tiempo de amar; 11, 14.20, 17.40 y 21 hs. Soy un marido fiel casi siempre. P|m|18.

★ BIARRITZ. Suipacha 482. 392-0356 A las 13, 15.20, 17.45, 20.25 y 23 hs Roger Moore en

LA ESPIA QUE ME AMO

(P|14|a). 15.5 17.30, 20.5 y 22.45 hs Not. Sáb. Trasnoche.

★ BROADWAY Ctes. 1155; 35-2345. Refrig.: 12.40, 14.40, 16.40, 18.50, 21 y 23.15 hs.: de Claude Goretta:

AMANTES

P.m.18. Con Isabelle Huperty e Yves Beneyton. 14.20, 16.20, 18.20, 20.40 y 22.55 hs.: Notic. Sáb. trasn. 120 h.

★ CALLAO. Callao 27. 40-1898. - A las 14.30, 16.40, 18.50, 21 y 23.10:

VENGA ESTA NOCHE A DORMIR EN CASA

con Ugo Tognazzi y Ornella Mutti. P|m|18. A las 16.20, 18.30, 20.40 y 22.50 hs.: Not. Arg. Sáb. Trasn. 1 h. Refrigeración.

★ CAPITOL. Sta. Fe 1848. 44-2870. - Refrig. 15.15, 17.50, 20.25 y 23 hs.:

LA CRUZ DE HIERRO

(P|m|18), con James Coburn, Senta Berger y James Mason; 14.50, 17.25 20, 22.35 hs.: Notic Sáb. Trasnoche

★ CERVANTES. Belg. 1820. 38-2698. Cont. 15, 19 y 23 hs.: La otra vida de Audrey Rose; 17 y 21 hs.: La Pantera rosa ataca de nuevo; 14.30 hs.: Varied. P|m|18|añ.

★CINEMA UNO. Suip. 460. 392-1112. Refrig. 13.10, 15, 17, 19, 21 y 23.10. Woody Allen en:

DOS EXTRAÑOS AMANTES

(Annie Hall). P|m|18. Con Diane Keaton. Dir.: W. Allen. 14.45, 16.45, 18.45, 20.40 y 22.50. Not. Arg. Sáb trasnoche.

★ CINEMATECA. (Teatro SHA). - Sarmiento 2255. Hoy a las 15, 17, 19 21 y 23 hs. Rebelde sin causa, de Nicholas Ray. S|R.

★ CONCORDE. Lavalle 925. 35-1850. A las 13, 15.25, 17.55, 20.25 y 22.55

TERROR EN LA MONTAÑA RUSA

con G. Segal, R. Widmark, H. Fonda, T. Bottoms y S. Strasberg. P|14 Dur. 120 min. 15.5, 17.35, 20.5, y 22.35 hs.: Notic Sáb. Trasn. 1.15 hs

★ COSMOS 70. Ctes. 2046. 49-6662. A las 14, 16.15, 18.30, 20.45 y 23 hs.

SOLO PARA ELEFANTE CON ORQUESTA

Con el famoso circo de tres pistas de Moscú. S|R.

GUIA DE TEATROS Y CINES

★ ELECTRIC. Lavalle 836. 392-1846. Cont. dde las 13 hs.: EL CLAN DEL TERROR; UN HOMBRE PARA RESPETAR. P|m|14. Sáb. trasn.

★ EMPIRE. H. Yrigoyen 1934. 47-8770. Cont. 15.55, 19.30 y 23.5: Noche de circo; 14, 17.35 y 21.10 hs.: Edipo Rey. P|m|18.

★ GAUMONT. Rivad. 1635. 40-3050 A las 14.35, 17.15, 20 y 22.50 hs. la obra cumbre de Walt Disney:

FANTASIA

con L. Stokowsky y la Orq. Sinfónica de Filadelfia; 14.10, 16.50, 19.35 y 22.20 hs.: Not. Arg. S|R.

★ G. MITRE. B. Mitre 1382: 38-5430. Cont. 14.50, 18.50 y 22.50 hs. Taxi Driver; 16.50 y 20.50 hs. Shampoo. P|m|18.

★ GRAN REX. Ctes. 857. 392-8000. A las 12.40, 15.5, 17.40, 20.20 y 23 hs. James Coburn, James Mason, Senta Berger y M. Schell en:

LA CRUZ DE HIERRO

(P|m|18). Dir.: Sam Peckinpah. - 12.30, 14.45, 17.20, 20 y 22.40 hs.: Not. Arg. Sáb. Trasn.

★ G. VICTORIA. Av. de Mayo 882. 34-1493. Continuado de 8 a 3 horas Mi novia el...: Los doctores las prefieren desnudas; Los neuróticos. (P|m|18). Platea $ 300.

★ GRAND PLENDID. Sta. Fe 1360. A las 15.10, 17.50, 20.30, 23.10 y Sáb. Trasn. 1.15 h.:

LA AMENAZA

(P|m|18), con Yves Montand y Marie Dubois. Dir.: Alain Corneau; 14.40, 17.20, 20 y 22.40 hs. Notic.

★ IDEAL Suipacha 378. 35-3300. - Refrig. A las 14.25, 16.35, 18.50, 21.5, 23.20 y Sáb. Trasn. 1.20 h.:

LOS SOBREVIVIENTES DE LA TIERRA

(P|m|18), con Jackie Cooper y Alex Cord; a las 14, 16.10, 18.25, 20.40 y 22.55 hs.: Notic. Próx.: Padre Padrone.

★ IGUAZU. Lavalle 940; 392-4431. A as 13, 15, 17, 19, 21.5 y 23.10 hs.: Anthony Andrews y Susan Payer en:

LAS ADOLESCENTES

P.m.18. 14.35, 16.35, 18.35, 20.40 y 22.45 hs: Notic. Sáb. trasn.: 1.30 h

★ LARA. Av. de Mayo 1221. 8-6966. Cont. 13, 17 y 20.50 hs.: ¿Sabes quien viene a cenar?; 14.45, 18.40 y 22.30 hs.: ABISMO (P|m|18), c|R. Shaw; 16.50 y 20.40 hs.: Notic.

★ LEOPOLDO LUGONES. Corrientes 1530. A las 15, 17, 19, 21 y 23 hs.: "La novia vestía de negro" (P|m|18). Dir.: Francois Truffaut. Pl. $ 500. Refrig.

★ LIBERTADOR. Ctes. 1334. 40-7443 A las 13.35, 15.30, 17.25, 19.20, 21.15 y 23.15 hs. de Marty Feldman:

LA MAS LOCA AVENTURA DE BEAU GESTE

(P|m|14), con Ann Margret y Mich York; 13.20, 15.15, 17.10, 19.5, 21 y 23 hs.: Varied. Sáb. trasn. 1.15 hs.

★ LOIRE. Corrientes 1524. 49-1900. A las 13.10, 15.5, 17.5, 19.10, 21.15 y 23.20 hs.:

UN DIA MUY PARTICULAR

(P|m|18), con Sophia Loren y M. Mastroianni; 14.50, 16.50, 18.55, 21 y 23 hs.: Var. Sáb. Trasn. 1.15 h.

★ LORANGE. - Ctes. 1373. 45-7380 Refriger. A las 13.10 15.30, 18. 20.30 y 23 hs.: Liza Minnelli en:

CABARET

P|18|a. Con M. York, J. Grey y M. Berenson. 15.15, 17.45, 20.15 y 22.45 hs. Varied. Sáb. Trasn. 1.15 hs.

★ LORCA. Corrientes 1428. 40-5017. A las 13.30, 15.5, 17.10, 19.15, 21.20 y 2.15 hs.:

EL DESENCANTO

con F. Blanc y M. Panero; 15.40, 18.45, 20.50, 22.45 hs.: Not. Refrig.

★ LORENA. Corrientes 1551. 46-7501. A las 12.45, 15.10, 17.40, 20.20 y 23 hs. de Franco Zeffirelli:

JESUS DE NAZARETH

S|R., con Robert Powell, Olivia Hussey y Anne Bancroft: 15, 17.30, 20.10 y 22.50 hs.: Varied. Sáb. Tras. 1.20 h. preestr.: "La canción es la misma" con Led Zeppelin.

★ LOS ANGELES. Corrientes 1770. 40-3743. Primera sala del mundo consagrada a

WALT DISNEY

A las 14.10, 16.10, 18.10, 20.10 y 22.10 hs.: estreno:

EL PEQUEÑO FUGITIVO

con James Garner y Vera Miles. color. Próx.: La isla del fin del mundo.

★ LOSUAR. Corrientes 1743. 40-6100 Refrig. A las 13.20, 15.33, 18.5, 20.35 y 23.5 hs., un milagro de la imaginación:

STAR WARS

LA GUERRA DE LAS GALAXIAS

S|R. Con Alec Guineas, Peter Cushing y Mark Hamill: 15.20, 17.45, 20.15 y 22.45: Variedades.

★ LUXOR. Lavalle 869. 392-1893. - A las 14.10, 17.20 y 22.45 hs. de Franco Zeffirelli:

JESUS DE NAZARETH

S|R. con Robert Powell, Olivia Hussey y Mason; 13.45, 16.40, 19.45 y 22.30 hs.: Varied. Loc. en vta. 3 días de anticip.

★ METRO. Cerrito 570. 35-4219. A las 14.29, 16.33, 18.49, 21.15 y 23.17:

LA MAS LOCA AVENTURA DE BEAU GESTE

(P|m|14), con Marty Feldman, Ann Feldman, Ann Margret y Michael York; 14, 16, 18.18, 20.39 y 22.53 hs.: Variedades. Sáb. Trasn. 1.10 h.

★ METROPOLITAN. Corrientes 1343. 40-0166. Refrig. A las 14.10, 15.50, 17.40, 19.20, 21.20, 23.20 y Sáb. Tras. 1.15 hs.:

FESTIVAL POP HOLANDA

(P|m|18) (Stamping Ground): Santana, Jefferson Airplane, Pink Floyd, Soft Machine y otros (sonido ambiental estéreo): 13.50, 15.30, 17.20, 19.10, 21 y 23 hs.: Notic.

★ MONUMENTAL. Lavalle 780. - 392-4815. A las 13.14.50, 16.40, 18.50, 21 y 23.10 hs. Charles Bronson en:

OPERACION TELEFON

(P|m|18): 18.35, 20.45 y 22.55 hs.: Notic. Sáb. Trasn. 1.15 h.

★ MULTICINE. (3 microcines). - Corrientes 754. Lavalle 750. 92-4478. Cont. de 8 de la mañ. a 1 de la madrug. Sáb. Trasn. 1.15 h. SALA UNO: (P|18): La inocencia de Romy; Si la tocan explota. SALA DOS: (P|18): Indecisión de mujer; Hagamos el amor. SALA TRES: (P|18): La orgía; Superdecamerón Nº 3. - SALA CUATRO: (P|18): La casa de Madame Lulú; Deliciosamente amoral. SALA CINCO: El mundo está loco, loco, loco; La más grande historia jamás contada.

★ NORMANDIE. Lav. 861. 392-1000. A las 13, 15, 17, 19, 21 y 23.10 hs.

EL FANTASTICO MUNDO DE LA MARIA MONTIEL

S|r. Con Rodolfo Bebán, Raúl Lavié, Leonor Benedetto. Dir.: Zuhair Jury. 14.40, 16.40, 18.40, 20.40 y 22.45 hs. Not. Arg. Sáb. trasn. 1.15.

★ OCEAN. Lavalle 739. 392-1515. A las 13, 14.50, 16.40, 18.50, 21 y 23.10 hs. de Dino Risi:

VENGA ESTA NOCHE A DORMIR A CASA

con Ugo Tognazzi y Ornella Muti. P|m|18. A las 18.35, 20.45 y 22.55 hs.: Not. Arg. Sáb. Trasn. 1.15 hs.

★ OPERA. Corrientes 860. 45-1335. A las 17, 19.45 y 22.30 hs.: Notic. A las 12.45, 14.50, 17.30, 20.15 y 23:

LA AMENAZA

con Ives Montand, Marie Dubois y Carole Laure. P|m|18. Lunes 10 y martes 11 de abril a las 20.30 y 22.45 hs. el mayor acontecimiento musical del año:

BURT BACHARACH

con su orquesta de 50 profesores. Loc. en venta dde. $ 2.500. Bolet. de 10 a 23 hs.

★ PARAMOUNT. Lav. 845. 392-9999. A las 13, 15.10, 17.10, 19.10, 21.10 y 23.15 hs.

UN DISPARO EN LA SOMBRA

S|r. Con Peter Sellers y Elke Sommer. 14.40, 16.50, 18.50, 20.50 y 22.50 hs. Notic.

★ PARIS. Lavalle 769. 392-2016. Cont. 13, 15, 17, 19, 21 y 23 hs. Not. 13.20, 15.20, 17.20, 19.20, 21.20 y 23.20 hs. Silvia Kristel en: UNA ESPOSA INFIEL. P|m|18. Sáb. tras. 1.30 hs.

★ PLAZA. Corrientes 929. 392.7577. A las 13.45, 16, 18.30, 20.40 y 23.5 hs. Peter Sellers en:

LA FIESTA INOLVIDABLE

S|R: 13.30, 15.35, 17.55, 20.20 y 22.45 hs. Notic.

★ PREMIER. Corr'tes. 1565. 40-2113 A las 13.5, 15, 16.35, 19, 21.5 y 23.10 hs.:

DOS EXTRAÑOS AMANTES

P|m|18 c/Woody Allen y D. Keaton 14.40, 16.35, 18.35, 20.40 y 22.45 hs Notic. Sáb. Trasn.: 1.20 h.

★ REAL. Esmeralda 425. 392-3400. Cont. 13.35, 15.10, 17.10, 19, 20.50 y 22.35 hs. NUEVO FESTIVAL DE BUGS BUNNY. S|r. En castellano. 13.20, 14.50, 16.40, 18.40, 20.30 y 22.20 hs. Notic.

★ ROSE MARIE. Ctes. 780. 45-8418. Cont. 13.45, 17, 20.15 y 23.20 hs.: VIL SEDUCTOR; 12.15, 15.20, 18.35 y 21.50 hs.: Sexo a la siciliana. P|m|18 añ.

★ ROYAL. Corrientes 831. 392-3500. A las 13, 15.20, 17.45, 20.20 y 22.55 hs.: NACE UNA ESTRELLA. P|18. con Barbra Streisand. Sáb. Trasn. 1.20 hs.

★ SANTA FE 1. S. Fe 1917. 44-8000. A las 13, 15.35, 18.10, 20.45 y 23.15 hs. de Franco Zeffirelli:

JESUS DE NAZARETH

con R. Powell y A. Bancroft. S|R. Sáb. Trasn. 1.20 hs.

★ SANTA FE 2. S. Fe 1917. 44-8000. A las 14.30, 16.40, 19, 21.13 y 23.20:

OPERACION "TELEFON"

con Charles Bronson y Lee Remick. P|m|14. A las 14.10, 16.20, 18.40, 20.55 y 23 hs.: Varied. Sáb. Trasn. 1.10 horas.

★ SARMIENTO. Lav. 852. 392-3338. A las 12.50, 14.50, 16.50, 19, 21.5 y 23.15 hs.:

EL MAS GRANDE

P|m|14. (La vida de Cassius Clay). Dir.: Tom Gries. 14.20, 16.30, 18.35, 20.45 y 22.50 hs.: Not. Arg. Sáb. Trasn. 1.15 hs.

★ S. LAVALLE. Lav. 921. 35-0233. Cont. 13.45, 17.20 y 21.20 hs.: La mujer del domingo; 15.30, 19.20 23.5 hs.: LA BETIA. P|m|18.

★ STUDIO. Santa Fe 2541. 821-5845. A las 14.50, 16.55, 19, 21.05 23.10 hs. de Jan Kadar:

MEMORIAS DE MI JUVENTUD

P|M|18. 14.30, 16.35, 18.40, 2045 y 22.50 hs. Not. Sáb. Trasn. 1 hora "Un fantasma en el paraíso".

★ SUIPACHA. Suip. 442. 392-1193. Cont. P|m|18. A las 13.15, 15.35, 17.55, 20.15 y 22.35 hs.: Not.; 13.35 15.55, 18.15, 20.35 y 22.55 hs.: LA OTRA VIDA DE AUDREY ROSE. c. M. Mason y A. Hopkins. Sábado trasnoche.

★ TROCADERO. Lav. 820. 392-1450 A las 14, 16.50, 19.45, 22.40 hs., de Stanley Kubrick:

2001: ODISEA DEL ESPACIO

S|R. 13.30, 16.30, 19.20, 22.20 hs.: Notc. Sáb. Trasn.

ALMAGRO

★ BIOGRAFO UNO. Corr'tes 4636. Cont. 15.15 y 17 hs. Los sobrevivientes de la Tierra: 18.50, 20.35 y 22.30 hs. El hombre de los ojos de hielo.

★ PALACIO DEL CINE. Rivadavia 3636. 812-4818. Cont. 14.40, 18.35 y 22.30 hs.: El más grande; 16.20 y 20.20 hs.: Atrapame si puedes. A las 14.15, 18 y 22 hs.: Not. P|m|14.

★ ROCA. Rivadavia 3735. 812-1517 Cont. Refrig. 15.15, 19, 22.50 hs.: Not. 15.30, 19.15 y 23.5 hs.: Los sobrevivientes de la Tierra: 17.20 y 21.10 hs.: El hombre de los ojos de hielo. P|m|18|añ.

BELGRANO

★ BELGRANO. Cab. 2354. 78-5491. Cont. 16, 19.35 y 23.10 hs.: El más grande; 14.20, 17.40 y 21.20 hs.: Flor de cáctus. P|m|14. Sáb. trasn.

★ CABILDO. Cabildo 2347. 73-3852 Cont. 16.15, 19.35 y 23 hs.: Cuentos para después de cenar; 14.40, 17.50 y 21.10 hs.: El gran jefe P|m|18. Sáb. Trasn.: Cuentos para...

★ FANTASY. Cabildo 685. 771-0686 2ª sala consagrada a WALT DISNEY. 14, 15.35, 17.25, 19.15 y 21 hs.: EL PEQUEÑO FUGITIVO, sin restr. Hoy 23 hs. de Gene Wilder: El hermano más listo de Sherlock Holmes. Sáb. trasn. 0.50 hs.

★ G. PAZ. Cabildo 2702. 781-1412. Cont. 15.10, 17.50, 20.30 y 22.50 hs. La cruz de hierro, con J. Coburn. 14.40, 17.20, 20 y 22.20 hs. Notic. P|m|18. Sáb. trasn. 1.15 hs. Venga esta noche a dormir a casa.

★ G. SAVOY. Cab. 2829. 781-6500. Cont. 16.15, 19.20 y 23.25 hs.: La loca aventura de Beau Geste; 14.20, 17.45 y 21.20 hs.: Aeropuerto 1977; 19.40 y 23.15 hs.: Notic. P|m|14|a. Sáb. Tram. 1.10 hs.: La loca aventura...

★ LIDO. Cabildo 2341. 701-2998. Cont. desde 14.30 hs.: New York. New York, c|Liza Minelli; La amante del gangster. P|m|18.

★ MIGNON. Juram'to 2433. 73-3899. Cont. 14.20, 16.35, 18.50, 21 y 23.10 hs.: Negro y blanco en color; 16, 18.15, 20.30 y 22.40 hs.: Varied. P|m|18 añ. Sáb. Trasn.

BOEDO

★ CUYO. Boedo 858. 97-6975. Cont. 14.15, 18.30 y 22.50 hs.: La cruz de hierro; 16.25 y 20.40 hs.: Me importa un rábano. P|m|18 añ. Sábado trasnoche.

★ G. S. JUAN. S. Juan 2246. 97-4293. Cont. Mujeres desesperadas; La inocencia de Romy; Si la tocan explota. P|m|18 añ.

★ LOS ANDES. Boedo 777. 97-4233. Cont. 16, 19.20 y 22.50 hs.: El tío disparate; 14.15, 17.30 y 21 hs.: Dos locos en el aire. S|R.

★ NAT. PALACE. San Juan 2461. 941-1723. Cont. 16.15, 19.45 y 23.10 hs.: La más loca aventura de Beau Geste; 14.20, 17.50 y 21.20 hs.: Aeropuerto 1977. P|m|14. Sáb. trasnoche 1 h.

★ N. SELECT. San Juan 2540. - 941-5068. Cont. 14.30, 17.50 y 21.10 hs.: Operación Dominó; 16.5, 19.25 y 22.45 hs.: Una esposa infiel; 17.40 y 21 hs.: Notic. P|m|18.

COLEGIALES

★ ARGOS. F. Lacroze 8455. 54-6678. Cont. 16.15, 19.45 y 23.10 hs.: Los sobrevivientes de la Tierra; 14.30, 18 y 21.30 hs.: El hombre de los ojos de hielo; 16.5, 19.35 y 23.5 hs.: Not. P|m|18.

★ ATALAYA. Córd. 4623. 773-0700. Cont. 16.20, 19.30 y 21.10 hs.: Nos encontraremos en el infierno; 14.40 17.55 y 21.10 hs.: Búfalo Bill y los indios. S|R. Sáb. Trasn. Laberinto.

★ RIALTO. Córdoba 4387. 86-9764. Cont. S|R. 16, 19.20 y 22.30 hs.: El tío disparate; 14.30, 17.30, 20.50 hs.: No hay que aflojarle a la vida

FLORES

★ AUD. SAN ROBERTO. Bolivia 667. 612-0084. Cont. 16 y 19.15 hs. 5 Locos en España; 17.45 y 20.30 hs. Tentáculos. Pl. $ 300.

★ COLISEO. Bonorino 36. 631-6181. Cont. P|m|18. 16.15, 19.40 y 23.10 hs.: Las adolescentes; 14.30, 17.40 y 21.10 hs.: Los gangsters.

★ CONTINENTAL. Carabobo 935. 631-3218. Cont. La guerra de las galaxias; Dos misioneros rebeldes; Trinity y Bambino contra los piratas. S|R. Sáb. trasn.: Carole.

★ FENIX. Rivadavia 7002. 612-8858. Cont. 16.10, 19.5, 2 hs.: Contacto con el Cosmos; 15.55, 19.20, 22.45 hs.: Not.; 14.20, 17.45, 21.10 hs.: Un asesinato es un asesinato. (P|14).

★ FLORES. Rivad. 6661. 631-3701. Cont. 15.40, 19.20, 23.10 hs.: El más grande; 13.55, 17.20, 21.10 hs.: Jasón y los argonautas. P|m|14. Sáb. trasn.: Venga esta noche a dormir a casa.

★ G. PRIX. Gaona 3368. 69-2531. - Cont.: 15.40, 19.30, 23.20 hs. La más loca aventura de Beau Geste. 11.30, 21.15: Aeropuerto 1977 (P|14).

★ G. RIVADAVIA. Riv. 8636 69-1254 Cont. desde 14.30 hs.: La última nieve de primavera; Dulce prisionera. S|R.

★ L. DE VEGA. L. de Vega 1741. 567-4343. Cont. (P|18) 14.45, 18.40, 22.30 hs.: Las adolescentes; 16.35, 20.30 hs.: Los gangsters, con Alain Delon.

★ MORENO. Rivad. 3630. 50-4368. - Cont. 14.15, 1815, 22.30 hs.: La otra vida de Audrey Rose; 16.15, 20.15 hs.: Poder que mata (P|m|18).

★ PUEYRREDON. Rivadavia 6831 612-0383. Refrig. Cont.: 14.40, 18.25, hs.: Not. y Los sobrevivientes de la Tierra; 16.45, 20.35 hs.: El hombre de los ojos de hielo. (P|m|18).

★ R. INDARTE. Rivera Indarte 44. 612-5500. Cont. 14.50, 18.40 y 22.50 hs. La cruz de hierro; 16.55 y 20.50 hs. Me importa un rábano. P|m|18. Sáb. trans.: La cruz de hierro.

★ SAN JOSE. Rivadavia 7350. - 611-5889. Cont. desde 13.30 hs.: El tío disparte; Dos locos en el aire. S|R.

★ S. MARTIN. Riv. 7000. 612-5416. Cont. desde 13.30 hs.: El que rompe paga; El tulipán negro. S|R.

LINIERS

★ G. LINIERS. G. Paz 47. 652-2266. Cont. 13.40, 17.20, 21 hs.: Carnaval de las águilas; 15.3, 19.10, 22.50: Operación telefón (P|14).

★ M. FIERRO. G. Paz 47. 653-2266. Cont. 14, 17.25, 20.50 hs.: Los gangsters; 15.50, 19.15, 22.40 hs.: Las adolescentes (P|m|18).

★ ODEON. Montiel 160. 641-7679. - Cont. 15.50, 19.15, 22.45 hs.: Una esposa infiel; 14, 17.25, 20.50 hs.: Operación dominó (P|m|18).

MATADEROS

★ ALBERDI. Juan B. Alberdi 4169. Cont. 14.5, 18.45, 22.30 hs.: Una esposa infiel, c|S. Kristel; 16.25, 20.30 hs.: Pánico en el puente. (P|m|18).

★ BUENOS AIRES. Av. del Trabajo 5427. 68-2525. Cont. 14.30, 18.30, 22.30 hs.: La espía que me amó; 16.40, 20.40 hs.: Un tren al infierno (P|m|14).

★ EL PLATA. J. B. Alberdi 5751. - Cont. 14.20, 18.30, 22.40 hs.: La otra vida de Audrey Rose; 16.20, 20.30 hs.: Gator, el implacable (P|m|18).

★ G. LUGANO. Murguiondo 4062 - 601-3457. Cont. 15, 19, 22.30 hs.: El tío disparte: 17, 20.40 hs.: Dos locos en el aire. S|R.

★ JORGE NEWBERY. (Barrio G. Savio) (Ex Lugano I y II). Cont. desde 14.30 hs.: La última nieve de primavera; Dulce prisionera.

ONCE

★ LORIA. Rivadavia 2658. 87-1136. Cont. 14.30, 18.40 y 23 hs.: Una esposa infiel; 16.15, 20.35 hs.: Pánico en el puente (P|m|18).

★ MAJESTIC. Av. Pueyrredón 420. Cont. 15.55, 19.40, 23.20 hs.: Cuentos para después de cenar; 14, 17.45 21.30 hs.: El gran jefe. (P|m|18). - Sáb. Trasn.: Cuentos para...

PALERMO

★GRAN NORTE. Santa Fe 780. - 72-8468. Cont. 15.35, 18.15, 23 hs.: Venga esta noche a dormir a casa; 14, 17.25, 21.5 hs.: Cannonball; 19, 22.45 hs.: Not. (P|m|18).

★ ROSEDAL. Serrano 2454. 774-3101. Cont. 14.40, 18.50, 22.50 hs.: El más grande; 16.40, 20.50 hs.: Jasón y los argonautas (P|m|14).

PARQUE PATRICIOS

★ RIVAS. La Rioja 2054. 91-1841. Cont. desde 14.30 hs.: Un puente demasiado lejos; La pantera rosa ataca de nuevo.

SUR

★ DANTE. A. Brown 1715. 21-6101. Cont. desde 14.30 hs.: Rocky; Contracomplot. S|R.

VILLA DEVOTO

★ ACONCAGUA. Av. Mosconi 3300. 501-3200. Cont. desde 14.30 hs.: Terremoto; Fuga en el siglo 23. S|R.

★ EUROCINE. N. York 3380. 50-1113 Cont. desde 14.30 hs.: Contacto con el Cosmos; Asesinato de un presidente norteamericano. (P|14).

★ PARQUE. Cuenca 3256. 50-4443. - Cont. desde 14.30 hs.: La última nieve de primavera; Dulce prisionera, S|R.

VILLA URQUIZA

★ EDEN. Bauness 2500. 51-2135. - Cont. desde 14.30 hs.: Los tigres no lloran; Y la lluvia borra toda huella. (P|m|14).

★ 25 DE MAYO. Triunvirato 4436. Cont. 14.15, 18.0, 22.40 hs.: La cruz de hierro; 16.0, 20.40 hs.: Me importa un rábano (P|m|18).

GRAN BUENOS AIRES

★ AVELLANEDA. Colonial: El gitano; Por mi derecho; Las pícaras aventuras de Drácula.

—Gral. Roca: Catástrofe; La fuga; Aves de rapiña.

★ BELLA VISTA - Gran Pacífico: La otra vida de Audrey Rose; Tres horas de amor.

★ BERNAL. Monumental: El tío disparate; Dos locos en el aire; Sáb. Trasn.

★ BOULOGNE. - General Belgrano: La cuenta está saldada; Keoma.

—Super: Cuentos para después de cenar; El gran jefe.

★ CASEROS - General Urquiza: La guera de las galaxias; El expreso de Chicago.

—Paramount: El gran jefe; Cuentos para después de cenar.

★ CIUDADELA - Nuevo Ciudadela: Romance en la cama; La orgía; Divina criatura; Hagamos el amor en serio.

★ EL PALOMAR - Helios: Solo para elefante con orquesta; 5 osos locos y un payaso.

★ HAEDO. - Gran Rex: Abismo; No robarás a menos que sea necesario.

★ HURLINGHAM - G. Hurlingham: Tarde: El nuevo festival de Bugs Bunny; Noche: Nace una estrella;

★ JOE C. PAZ. J. Paz: Proceso a la infamia; ¿Qué es el otoño?

★ LOMAS DE ZAMORA - Avenida: La otra vida de Audrey Rose; Secretos de un pasado.

—Coliseo: Casanova y compañía; Leo y Virgo.

—Español: 2001 Odisea del Espacio; Ahora mi nombre es nadie.

—Gran Lomas: Los sobrevivientes de los Andes.

★ MORON - Morón: Las adolescentes; Los gangsters.

—Ocean: La otra vida de Audrey Rose; Tres horas de amor; Sáb. Tras.

★ QUILMES - Cervantes: La guerra de las galaxias; Las locas aventuras de Rabbi Jacob.

—Moderno: Cabaret; Dios mío qué pecado.

—Rivadavia: Casanova y Compañía; Keoma.

★ RAMOS MEJIA - San Martín: Los gangsters; Las adolescentes. Sáb. trasn.: Las adolescentes.

★ SAN MARTIN - Ateneo: Cuentos para después de cenar; El gran jefe.

—Gran Plaza: Abismo; No robarás a menos que sea necesario.

—Moreno: El tío disparate; Dos locos en el aire.

★ SAN MIGUEL - Mayo: Abismo; La banda de la mala pata.

—San Miguel: La guera de las galaxias; La última locura de Mel Brooks. Sáb. Trasn.

★ VALENTIN ALSINA. - Gran Alsina: La guerra de las galaxias; Dos misioneros rebeldes; Trinity y Bambino contra los piratas.

★ VILLA BALLESTER - Majestic: Adiós hermano cruel; Intimidades de una pareja virgen.

—Sarmiento: Rocky; La fiesta inolvidable. Sáb. Trasn.

★ VIRREYES - Virreyes: La guerra de las galaxias; La última locura de Mel Brooks. Sáb. Trasn.

CRONICA. Edición de la Tarde. Registro de la Propiedad Intelectual Nº 1.390.965. Director: Ricardo Gangeme. Redacción, Administración y Publicidad: Azopardo y Garay. Teléfonos: 221-1001/1051/1101.

ABERRANTES FIESTAS NEGRAS DE SEXO Y DROGAS SE REALIZABAN EN SAN TELMO CON LA PARTICIPACION DE MUJERES DE VIDA LICENCIOSA Y PISTOLEROS; TAMBIEN INICIABAN A JOVENES EN TRISTE CAMINO DEL VICIO

Conocidas chicas de vida licenciosa del barrio de San Telmo que en compañía de viciosos y narcotraficantes realizaban orgiásticas fiestas negras en domicilios del citado barrio, en las que después de drogarse desarrollaban los más degradantes actos de perversión y lujuria, fueron detenidas en pleno desenfreno de sus actos, según se dio cuenta en fuentes policiales.

El procedimiento lo efectuó personal de la división toxicomanía de la Policía Federal tras una prolija investigación, en la que tuvo que utilizar personal altamente especializado, y logró hacer volver de los viajes a los que estaban acostumbrados a **Anastasio Marcos Camargo**, de 30 años; **Regina Elena Filomena**, de 35; **Elsa María Ponce**, de 18; **Rosa Bulacio**, de 23; **María Gómez**, uruguaya, de 22; **Mario Enrique Verdú**, de 19; **Víctor Hugo Díaz**, de 18; **Alfredo Marcos Nadal**, de 21, y **Roberto Cabral**, de 20.

Ahora, para que no vuelvan a extraviarse entre el humo de la marihuana y la coca, que traían en abundancia desde el Paraguay, según confesaron después de regresar a la normalidad, los han puesto entre rejas para que no vuelvan a volar.

Trascendió que los viciosos y depravados también iniciaban a jovencitos en el camino de la droga, para después tenerlos como clientes y así satisfacer sus necesidades de dinero. El consumo de estupefacientes y alucinógenos lo hacían en forma colectiva. Una vez entorpecidos por las drogas se dedicaban a flagelarse o a cometer abominables actos de inmoralidad.

Las mujeres ejercían el triste comercio de la prostitución en calles y locales nocturnos del antiguo barrio porteño y estaban calificadas como gente de vida ligera. En cuanto a la actividad de los varones, no se han dado a conocer sus profesiones, estimándose que bien podrían haber estado rondando el mundo del delito.

TRAGICO VUELCO

Micro a la Banquina: 6 Muertos y 35 Heridos

Seis muertos, entre ellos cinco mujeres y treinta y cinco heridos, entre los que se encuentran 18 de consideración, fue el saldo de un pavoroso accidente ocurrido a las 3.15 horas de hoy a un ómnibus repleto de pasajeros de la empresa "La Honda", que se dirigía desde Mar del Plata hacia el Tigre, lugar donde tiene su asiento la central de la citada línea. El vehículo volcó sobre la banquina y quedó prácticamente destrozado, tras rozar el pavimento, temiéndose, por momentos, que sobreviniese un incendio por el combustible que se derramó sobre un amplio radio.

Los heridos fueron inmediatamente auxiliados por automovilistas que afortunadamente pasaban por el lugar, cercano a la ciudad de Chascomús, ya que el accidente se produjo a la altura del kilómetro 95 de la trágica ruta 2. Las víctimas fatales fueron conducidas a la morgue del hospital de la mencionada localidad, distante unos 27 kilómetros del lugar del vuelco.

De los treinta y cinco heridos solo se dieron a conocer los nombres de los 16 de mayor gravedad, que son: **Celestina Sáenz Heredia, Juan C. Caballero, Carlos Berdiu, Raúl Aizcorde, Gustavo Zappio, Elvira Verlasco de Román, Máxima Albornoz Aizcorde, Eduarda Dolores de Leoni, Eurasia de Montes, Josefina Ideolloga Martín, Elsa Fernández, Lidia M. Alvarez, Adelina Pérez de Montoto, Gloria de Castillo, Claudio Castillo y Julio Goi**, que fueron internados en varios nosocomios, entre ellos el de La Plata.

El ómnibus volcado llevaba el número 3 interno, y en su interior viajaban 48 pasajeros que venían después de pasar una temporada de descanso en el balneario marplatense. Dado la hora en que se produjo el vuelco, la mayoría estaba entregada al descanso. Algunos dormitaban y otros habían despertado nerviosos por la velocidad que había impreso al tremendo vehículo su conductor, en medio de una impresionante lluvia, con la cinta asfáltica totalmente colmada de agua y casi sin visibilidad.

Solo 7 pasajeros resultaron milagrosamente ilesos, aunque con algunos rasguños y contusiones menores. Uno de ellos relató que se vivieron escenas dramáticas y la confusión reinante era impresionante. La lluvia arreciaba y era difícil salir por sus propios medios de la trampa de hierros retorcidos, gente herida que clamaba por ayuda, muertos, sangre, peligrosos y cortantes trozos de vidrio dispersos y el equipaje que había caído sobre las víctimas.

Según el mismo pasajero, el vehículo mortal viajaba a excesiva velocidad en condiciones precarias y en determinado momento pudo advertir que se bamboleó, zigzagueó y aparentemente una goma trasera mordió la banquina, que parecía de manteca. De allí en más, el ómnibus salió proyectado "como por una catapulta" y volcó sobre su techo, comenzando a friccionar el pavimento, hasta que quedó tumbado al costado del camino.

Los pasajeros que resultaron con heridas leves o ilesos ayudaron a los demás a salir de su peligrosa situación. En un principio temieron que pudiera incendiarse el combustible que se había desparramado inmediatamente al volcar. Gracias a que el camino estaba cubierto de agua y a que en su desplazamiento, ya caído, el metal no produjo chispas, como es habitual en estos casos, no hubo incendio.

Fortuitamente a esa hora eran bastante numerosos los vehículos que transitaban por el sitio del accidente. Los conductores de los coches y camiones detuvieron la marcha de inmediato y prestaron los primeros auxilios a los heridos que fueron conducidos en esos mismos coches hacia el hospital de Chascomús.

♦ EN LAS VIAS

SAN JUAN, 17 (De nuestro corresponsal). — Un tren carguero con ocho vagones, embistió anoche a un camión cargado con uva en un paso a nivel de esta capital, a consecuencia de lo cual desapareció un menor.

El chofer del camión, José Mario Molina, de 20 años, quien viajaba acompañado por Ernesto Cáceres, de 23, al parecer intentó cruzar las vías del Ferrocarril Belgrano por el paso a nivel de la calle Salta.

El vehículo embistió al segundo vagón del tren y a raíz del impacto se desplazó cayendo luego al cauce de un canal de riego. Un menor ayudante de cosecha que viajaba en la caja, presumiblemente fue arrastrado por la corriente, y pese al rastreo efectuado por los bomberos, el cuerpo aún no fue encontrado.

LA BEBITA PARLANCHINA

MONTEVIDEO, 17 Associated Press). — Sigue provocando verdadera conmoción aquí el caso de la beba que habla: Anahir Pérez Willebaid, de 2 meses de edad, residente con sus padres en la vecina localidad de Las Piedras. Informes de prensa indican que la pequeña pronuncia claramente varias palabras, y que personal de una emisora de aquella ciudad ha podido grabarlas. El médico de la beba, Colombo Novoa, declaró hoy al matutino "El País" que pudo escuchar claramente cómo la niña decía "agua", "leche" y "papá". Los padres son reacios a toda publicidad periodística y solo autorizaron a que la beba fuese fotografiada.

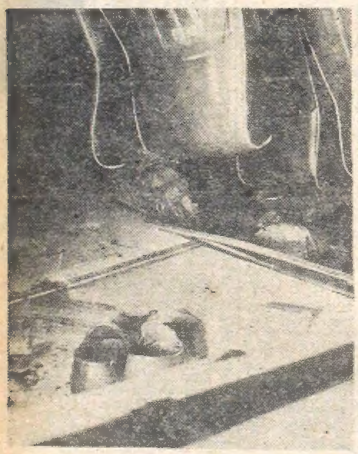

EL HORROR. Un par de zapatos y manchas de sangre. Accidente en ruta Nº 2.

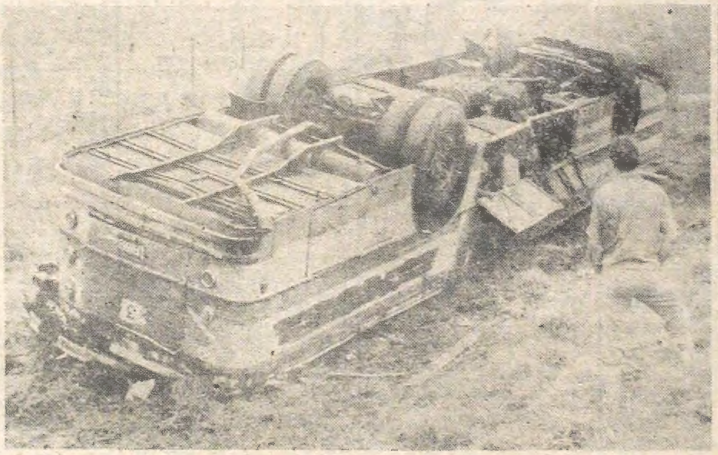

TERRIBLE. Así quedó el micro que volcó espectacularmente en la ruta Nº 2. Murieron 6 personas, entre ellas 5 mujeres, y además hubo 35 heridos de gravedad.

DESTROZOS. El grabado muestra el interior del micro. Aún seguía volcado.

NELIDA DE DEMARCO AFIRMA SER EL "PUENTE" DE ISABEL PERON

Nélida de Demarco, esposa de quien fuera presidente de la Lotería Nacional y ministro de Bienestar Social en el período final del gobierno de **María Estela Martínez de Perón**, hizo declaraciones periodísticas en las que afirmó cumplir funciones de **"puente"** entre la ex presidente y el movimiento peronista, agregando que es "la **única que la visita y puede hacer trámites y pedidos en su nombre".**

Aclaró ante una pregunta en tal sentido que **"es importante tener la oportunidad de matizar la casa con otras cosas"**, haciendo clara alusión a su quehacer político y mostró al reportero **una carta, firmada por la viuda del general Perón, en la que se le dan poderes y se la designa "puente entre Isabel y el peronismo".**

"Yo, después de Isabel, fui la alumna dilecta del general Perón", enfatizó la señora de Demarco, y agregó que desde fines de octubre de 1976, visita asiduidad a la expresidente en el Arsenal Naval de Azul, donde se encuentra detenida.

"Concurro todas las semanas a visitarla —dijo—, **y me quedo con ella dos o tres días. Antes me alojaba en un hotel, pero ahora lo hago en el chalet de Isabel. Ella es dormilona, se acuesta temprano. Yo, en cambio, soy de tiro largo, me acuesto tarde."**

"A veces me pide cosas y se las consigo —añadió—. **Hacia el fin del invierno pasado le hice colocar un calefactor. También converso sobre el partido y sobre los peronistas leales, que los hay y son de oro; sobre todo los que menos figuraron."**

Tras definirse como **"una peronista de verdad, una idealista"**, la señora de Demarco reveló que Isabel está escribiendo poesías y que hizo "poemas para Perón, para mí, para mi hija María Nélida y también dedicó algunos versos a los pajaritos que la acompañan".

SABADO Y DOMINGO 19 HORAS

VOX-DEI (LA BIBLIA)

Estrellas RIOBAMBA 280